

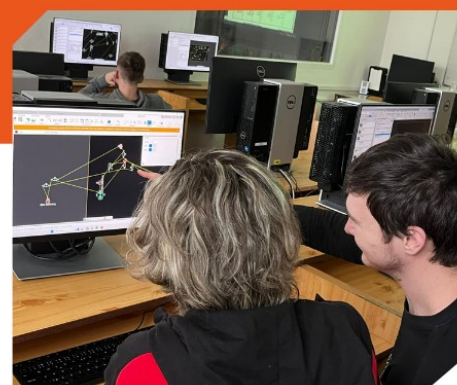

# ZPRÁVA O ČINNOSTI A PLNĚNÍ ÚKOLŮ ZA ROK 2025



**STŘEDNÍ PRŮMYSLOVÁ ŠKOLA KARVINÁ**

ŽIŽKOVA 1818/1A  
733 01 KARVINÁ-HRANICE

## Obsah

<b>A)</b>	<b>Základní údaje o organizaci</b> .....	<b>2</b>
1	Hlavní účel zřízení organizace.....	2
2	Vzdělávací program školy .....	3
3	Personální zajištění.....	3
4	Organizační struktura .....	3
<b>B)</b>	<b>Vyhodnocení plnění úkolů</b> .....	<b>5</b>
<b>C)</b>	<b>Rozbor hospodaření</b> .....	<b>5</b>
1	Poskytnutí a čerpání účelových dotací.....	5
2	Náklady, výnosy, výsledek hospodaření, návrh na rozdělení zlepšeného výsledku hospodaření .....	15
2.1	Výnosy v hlavní činnosti .....	15
2.2	Náklady v hlavní činnosti .....	16
2.3	Výsledek hospodaření.....	20
3	Mzdové náklady, průměrný plat .....	21
4	Plnění plánu hospodaření.....	23
5	Péče o spravovaný majetek .....	24
6	Vyhodnocení přínosu doplňkové činnosti .....	28
7	Peněžní fondy.....	29
8	Pohledávky .....	31
9	Závazky.....	31
<b>D)</b>	<b>Výsledky kontrol</b> .....	<b>32</b>
<b>E)</b>	<b>Vyhodnocení plnění povinného podílu (dle zákona č. 435/2004 Sb., o zaměstnanosti, ve znění pozdějších předpisů)</b> .....	<b>33</b>
<b>F)</b>	<b>Poskytování informací podle zákona č. 106/1999 Sb., o svobodném přístupu k informacím, ve znění pozdějších předpisů</b> .....	<b>34</b>
<b>G)</b>	<b>Projednání této zprávy školskou radou a seznámení zaměstnanců</b> .....	<b>34</b>

## A) Základní údaje o organizaci

název školy: **Střední průmyslová škola, Karviná, příspěvková organizace  
Karviná-Hranice, Žižkova 1818/1a**

telefon: +420 596 348 161

e-mail: [spska@po-msk.cz](mailto:spska@po-msk.cz)

http: [www.sps-karvina.cz](http://www.sps-karvina.cz)

identifikátor zařízení: 600 016 676

právní forma: příspěvková organizace, IČO: 62331515

zřizovatel: **Moravskoslezský kraj**

právní forma: kraj, IČO: 70 890 692

adresa: ul. 28. října 117, 702 18 Ostrava

dosažený stupeň

vzdělání: úplné střední odborné

způsob ukončení

studia a certifikace: maturitní zkouška – vysvědčení o maturitní zkoušce

### 1 Hlavní účel zřízení organizace

Hlavním účelem zřízení organizace je výchova a vzdělávání žáků a uchazečů pro získání úplného středního odborného vzdělání.

Naším prioritním výchovně vzdělávacím úkolem je kvalitní příprava absolventů, kteří budou trvale konkurenceschopní na trhu práce. Proto připravujeme absolventy s důrazem na znalost moderních výrobních technologií, schopnost samostatného a komplexního řešení úkolů s využitím informačních a komunikačních technologií, ekonomické a environmentální citění, komunikační a prezentační dovednosti, cizojazyčné znalosti a schopnost týmové spolupráce.

Při plnění tohoto velmi obtížného úkolu nám napomáhá fakt, že škola má v regionu velmi dobrou tradici. V roce 2021 škola oslavila 100. výročí svého vzniku, byla založena 1. října 1921 jako „Průmyslová a mistrovská škola strojnická v Karviné“.

Naši absolventi se úspěšně uplatňují v podnikové sféře jako manažeři, technici, samostatní podnikatelé, ve školství, státní správě a samosprávě, v bankovníctví a dalších oborech lidské činnosti. Stále více našich absolventů pokračuje v úspěšném studiu na vysokých školách, zejména technického a přírodovědného směru. O tom, že se nám daří tento úkol dlouhodobě plnit, svědčí více než 15 tisíc absolventů.

## 2 Vzdělávací program školy

Pro úspěšné plnění hlavního výchovně vzdělávacího úkolu trvale sledujeme potřeby a požadavky zaměstnavatelů a vysokých škol a snažíme se schválené učební plány a osnovy jednotlivých studijních oborů zkvalitňovat a aktualizovat.

### Studijní obory

K 30. září 2025 měla škola celkem 15 tříd s 399 žáky v následujících studijních oborech:

denní studium

23-41-M/01	STROJÍRENSTVÍ	7 tříd	163 žáků
26-41-M/01	ELEKTROTECHNIKA	4 třídy	115 žáků
18-20-M/01	INFORMAČNÍ TECHNOLOGIE	4 třídy	121 žáků

# STUDIJSNÍ OBORY



**Strojírenství**

23-41-M/01



**Informační technologie**

18-20-M/01



**Elektrotechnika**

26-41-M/01

## 3 Personální zajištění

Na výchově a vzdělávání žáků se podílejí všichni zaměstnanci školy, kterých ke dni 31. 12. 2025 bylo 51. Tento počet je tvořen 40 pedagogickými a 11 nepedagogickými pracovníky. Odborná a pedagogická způsobilost vyučujících je využívána převážně dle jejich aprobační a je zárukou kvality výuky. Vedení školy vytvořilo vhodné podmínky pro uplatnění tvořivosti a iniciativy pracovníků. Je vytvořen systém morálního a hmotného stimulování zaměstnanců včetně systému jejich pravidelného hodnocení.

Máme rovněž vytvořen systém dalšího vzdělávání pedagogických pracovníků tak, abychom zajistili trvale vysoký standard kvality výchovně vzdělávacího procesu.

## 4 Organizační struktura

Schéma organizace a řízení je zobrazeno na následující straně.

## Organizační schéma SPŠ Karviná

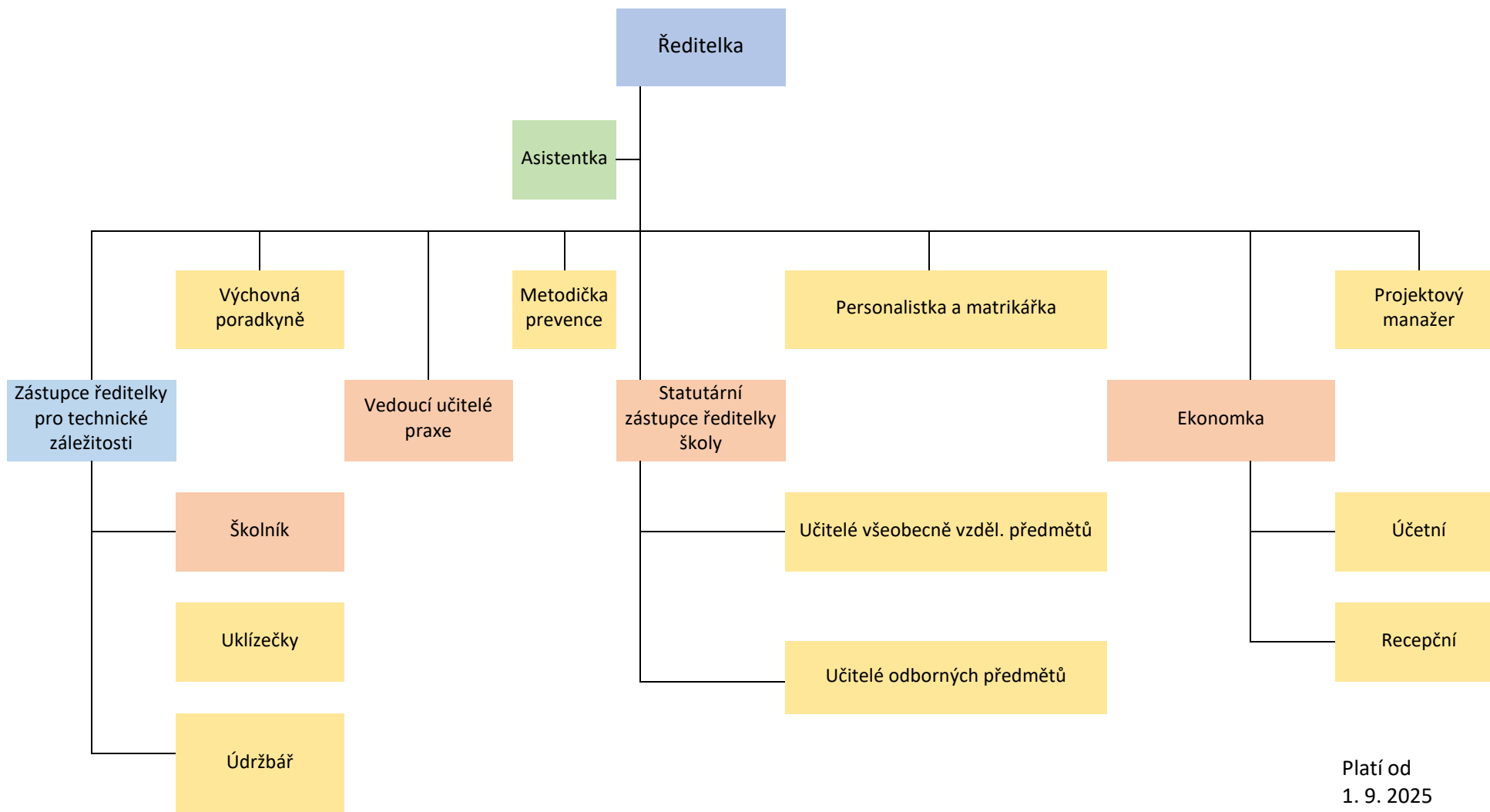

Platí od  
1. 9. 2025

## B) Vyhodnocení plnění úkolů

Hlavním úkolem naší školy je výchova a vzdělávání žáků a uchazečů pro získání úplného středního odborného vzdělávání.

Podrobné vyhodnocení úkolů je uvedeno ve Výroční zprávě o činnosti za školní rok 2024/2025.

## C) Rozbor hospodaření

### 1 Poskytnutí a čerpání účelových dotací

Střední průmyslová škola měla pro rok 2025 ze strany zřizovatele stanoveny tyto **závazné ukazatele**:

#### Neinvestiční příspěvky a dotace – MŠMT

- Přímé náklady na vzdělávání (ÚZ 33353) 37 396 031,00 Kč

---

**Celkem 37 396 031,00 Kč**

#### Neinvestiční příspěvky a dotace od zřizovatele §3122, §3792, §3749

- Provozní náklady (ÚZ 001) 2 985 000,00 Kč

- Na krytí odpisů dlouhodobého majetku (ÚZ 205) 1 836 000,00 Kč

- Energie (ÚZ 200) 2 900 000,00 Kč

- Na pořízení šatních kovových skříněk (ÚZ 206) 1 100 000,00 Kč

- Na vybavení škol nábytkem pro zaměstnance (ÚZ 206) 432 000,00 Kč

- Podpora enviromentální výchovy – Badatelský klub (ÚZ 142) 100 000,00 Kč

- Údržba a výsadba zeleně (ÚZ 726) 170 000,00 Kč

- Na podporu výuky anglického jazyka zapojením  
rodilých mluvčích ve šk. roce 2025/2026 (ÚZ 137) 228 000,00 Kč

---

**Celkem 9 751 000,00 Kč**

**Příspěvky a dotace od zřizovatele – účelové prostředky poskytnuté v roce 2024**  
s termínem použití a vyúčtováním v roce 2025

- Na podporu výuky anglického jazyka zapojením  
rodilých mluvčích ve školním roce 2024/2025 (ÚZ 137) 110 400,00 Kč

**Neinvestiční dotace z veřejných rozpočtů – projekty přes rozpočet zřizovatele**

- OP JAK – projekt s názvem „Šablony 4“ na roky 2022–2025 1 789 850,00 Kč

- OP JAK – projekt s názvem „Šablony 5“ na roky 2025–2028 2 101 203,34 Kč

- OP JAK – projekt Implementace dlouhodobého záměru MSK 800 000,00 Kč

## Investiční dotace

### z rozpočtu zřizovatele § 3122

- Na podporu modernizace a rozvoje ICT (ÚZ 206)	150 000,00 Kč
- Modernizace šaten (ÚZ 206)	7 399 994,21 Kč
- Rekonstrukce podlahy v tělocvičně (ÚZ 206)	4 200 000,00 Kč

### z veřejných rozpočtů § 3299

- OP JAK – projekt Implementace dlouhodobého záměru MSK	110 066,00 Kč
---------------------------------------------------------	---------------

---

<b>Celkem</b>	<b>11 860 060,21 Kč</b>
---------------	-------------------------

Všechny závazné ukazatele jsme dodrželi. Při provedení finančního vypořádání jsme neshledali žádné porušení rozpočtové kázně ani jiné důvody pro nařízení odvodu do rozpočtu kraje.

**Odvod z FI do rozpočtu kraje pro rok 2025 nebyl škole stanoven.**

### **Návratná finanční výpomoc**

Dle usnesení č. 14/975 ze dne 12. 5. 2025 byla zřizovatelem poskytnuta návratná finanční výpomoc na období 1. 9. 2024–31. 12. 2028, na financování výdajů spojených s realizací klíčových aktivit a dosažení požadovaných výstupů a výsledků projektu „Implementace Dlouhodobého záměru Moravskoslezského kraje reg. č. CZ.02.02.XX/00/23\_018/0014352“.

<b>Návratná finanční výpomoc</b>	<b>540 000,00 Kč</b>
----------------------------------	----------------------

## **Příspěvky a dotace – MŠMT**

### **Přímé náklady na vzdělávání (ÚZ 33353)**

V roce 2025 byly škole přiděleny následující finanční prostředky na přímé náklady na vzdělávání (dle § 160 zákona č. 561/2004 Sb.):

	<i>přiděleno</i>	<i>vyčerpáno</i>	<i>rozdíl</i>
prostředky na platy	27 526 840,00 Kč	27 526 840,00 Kč	0,00 Kč
ostatní osobní náklady	20 000,00 Kč	20 000,00 Kč	0,00 Kč
ostatní (pojistné+FKSP+ONIV)	9 849 191,00 Kč	9 849 191,00 Kč	0,00 Kč
<b>Celkem</b>	<b>37 396 031,00 Kč</b>	<b>37 396 031,00 Kč</b>	<b>0,00 Kč</b>

Veškeré přidělené finanční prostředky byly řádně vyčerpány v souladu s účelem použití.

## **Příspěvky a dotace od zřizovatele včetně účelových investičních příspěvků do fondu investic**

### **Provozní dotace od zřizovatele (ÚZ 1)**

V roce 2025 poskytl zřizovatel škole provozní dotaci v celkové výši 2 985 000,00 Kč. Veškeré provozní prostředky byly řádně vyčerpány na činnost školy. Podrobnější pohled na náklady v roce 2025 je uveden v oddíle C) odst. 2.2 této zprávy.

### **Dotace od zřizovatele na energie (ÚZ 200)**

V roce 2025 poskytl zřizovatel škole dotaci na energie v celkové výši 2 900 000,00 Kč. Veškeré tyto prostředky byly na energie vynaloženy. Škola pokryla z provozních prostředků (ÚZ1) doplatek na energie ve výši 22 940,27 Kč. Podrobnější pohled na náklady v roce 2025 je uveden v oddíle C) odst. 2.2 této zprávy

### **Účelové prostředky na krytí odpisů (ÚZ 205)**

Usnesením Rady Moravskoslezského kraje č. 17/1003 ze dne 12. 5. 2025 byl naší škole upraven závazný ukazatel na rok 2025 – příspěvek na provoz účelově určený na krytí odpisů hmotného a nehmotného majetku.

	<i>investiční prostředky</i>	<i>neinvestiční prostředky</i>	<i>celkem</i>
přiděleno	0,00	1 836 000,00 Kč	1 836 000,00 Kč
vyčerpáno	0,00	1 836 000,00 Kč	1 836 000,00 Kč

Přidělené finanční prostředky jsme použili na krytí odpisů, čímž byla dodržena účelovost tohoto závazného ukazatele.

### **Účelové neinvestiční prostředky na pořízení šatních kovových skříněk v rámci Modernizace šaten a na vybavení škol nábytkem v prostorách pro zaměstnance (ÚZ 206)**

Usnesením Rady Moravskoslezského kraje č. 18/1144 ze dne 26.5.2025 a č. 23/1394 z 21.7.2025 byl naší škole upraven závazný ukazatel na rok 2025 – příspěvek na provoz účelově určený na pořízení šatních kovových skříněk 412ks a na vybavení školy nábytkem v prostorách pro zaměstnance.

	<i>investiční prostředky</i>	<i>neinvestiční prostředky</i>	<i>celkem</i>
přiděleno	0,00	1 532 000,00 Kč	1 532 000,00 Kč
vyčerpáno	0,00	1 532 000,00 Kč	1 532 000,00 Kč

Přidělené finanční prostředky jsme použili na koupi 412 ks kovových šatních skříněk a vybavili jsme 6 kabinetů novým nábytkem, čímž byla dodržena účelovost tohoto závazného ukazatele.

## Badatelský klub (ÚZ 142)

Na základě usnesení Rady Moravskoslezského kraje č. 26/1643 ze dne 8. 9. 2025 byly naší škole poskytnuty prostředky na podporu enviromentálního vzdělávání, výchovy a osvěty (EVVO) tzv. Badatelský klub pro šk. rok 2025/2026, ÚZ 142. Finanční příspěvek byl v roce 2025 vyčerpán pořízením badatelských učebních pomůcek. (časová použitelnost od 1. 10. 2025 do 30. 06. 2026).

	<i>investiční prostředky</i>	<i>neinvestiční prostředky</i>	<i>celkem</i>
přiděleno v roce 2025	0,00	100 000,00 Kč	100 000,00 Kč
vyčerpáno v r. 2025	0,00	100 000,00 Kč	100 000,00 Kč
vyčerpáno v r. 2026	0,00	0,00 Kč	0,00 Kč
<b>rozdíl</b>	<b>0,00</b>	<b>0,00 Kč</b>	<b>0,00 Kč</b>



**Datalogger se senzorem**

## Údržba a výsadba zeleně (ÚZ 726)

Na základě usnesení Rady Moravskoslezského kraje č. 31/2038 ze dne 24.11.2025 byly naší škole poskytnuty prostředky na údržbu a výsadbu zeleně rok 2025/2026, ÚZ 726. Finanční příspěvek bude čerpán v roce 2026. (časová použitelnost od 1. 3. 2026 do 30. 06. 2026).

	<i>investiční prostředky</i>	<i>neinvestiční prostředky</i>	<i>celkem</i>
přiděleno v roce 2025	0,00	170 000,00 Kč	170 000,00 Kč
vyčerpáno v r. 2025	0,00	0,00 Kč	0,00 Kč
vyčerpáno v r. 2026	0,00	0,00 Kč	0,00 Kč
<b>rozdíl</b>	<b>0,00</b>	<b>170 000,00 Kč</b>	<b>170 000,00 Kč</b>

## Účelové prostředky na podporu výuky anglického jazyka zapojením rodilých mluvčích ve školním roce 2025/2026 (ÚZ 137)

(časová použitelnost od 1. 9. 2025 do 31. 07. 2026)

Na základě usnesení Rady Moravskoslezského kraje č. 25/1574 ze dne 25. 8. 2025 byly naší škole poskytnuty prostředky na podporu výuky anglického jazyka zapojením rodilých mluvčích ve školním roce 2025/2026.

	<i>investiční prostředky</i>	<i>neinvestiční prostředky</i>	<i>celkem</i>
přiděleno v roce 2025	0,00	228 000,00 Kč	228 000,00 Kč
vyčerpáno v r. 2025	0,00	96 520,00 Kč	96 520,00 Kč
<b>rozdíl (k čerpání v r. 2026)</b>	<b>0,00</b>	<b>131 480,00 Kč</b>	<b>131 480,00 Kč</b>

Finanční prostředky byly použity na jazykovou výuku uskutečněnou rodilým mluvčím v rámci tzv. tandemové výuky. Tuto výuku pro nás realizuje studentka ze Zimbabwe, paní Tanaka Thelma Chesango jako OSVČ IČO 21818886.

Program bude pokračovat dále v roce 2026.



**Tanaka Thelma Chesango – rodilá mluvčí ze Zimbabwe**

### Projekt „Šablony 5“ v rámci Operačního programu J.A.Komenský (ÚZ 33092)

Dle usnesení MSK č. 26/1636 z 8. 9. 2025 byla škole zaslána neinvestiční dotace na realizaci projektu číslo CZ.02.02.XX/00/24\_035/0014430 s názvem „**Šablony 5**“ v rámci OP JAK dle rozhodnutí o poskytnutí dotace MŠMT ze dne 21.7.2025. Jedná se o projekt v letech 2025–2028, jehož cílem je zvyšování kvality, inkuzivity a účinnosti systému vzdělávání.

	<i>investiční prostředky</i>	<i>neinvestiční prostředky</i>	<i>celkem</i>
přiděleno v roce 2025	0,00	2 101 203,34 Kč	2 101 203,34 Kč
vyčerpáno v r. 2025	0,00	48 225,00 Kč	48 225,00 Kč
vyčerpáno v r. 2026	0,00	0,00 Kč	0,00 Kč
vyčerpáno v r. 2027	0,00	0,00 Kč	0,00 Kč
vyčerpáno v r. 2028	0,00	0,00 Kč	0,00 Kč
<b>zůstatek k čerpání</b>	0,00	2 052 978,34 Kč	<b>2 052 978,34 Kč</b>

V roce 2025 byly prostředky čerpány na odpolední aktivity žáků v rámci šablony 2.III/9 Inovativní vzdělávání žáků SŠ (3D tisk, kroužek Elektrotechniky). Dále byly použity na šablonu 2.III/10 Doučování žáků ohrožených školním neúspěchem 2.–4. ročníků. Dále byly využity na odborné vzdělávání, školení a kurzy pedagogů 2.III/8. V roce 2026 bude rovněž čerpána šablona na aktivitu 2.III/3 Školní psycholog SŠ. Vlastní financování celkových způsobilých výdajů projektu je ve výši 110 589,66 Kč.

### Projekt „Implementace dlouhodobého záměru MSK (ÚZ 33092, ÚZ 253)

Dle usnesení MSK č. 31/1960 byla škole zaslána investiční a neinvestiční dotace (záloha) na realizaci projektu číslo CZ.02.02.XX/00/23\_018/0014352 s názvem „**Implementace dlouhodobého záměru Moravskoslezského kraje**“ v rámci OP JAK. Časová použitelnost 1. 9. 2024–31. 8. 2028.

	<i>investiční prostředky</i>	<i>neinvestiční prostředky</i>	<i>celkem</i>
přiděleno v roce 2025	110 066,00 Kč	800 000,00 Kč	910 066,00 Kč
vyčerpáno v r. 2025	0,00 Kč	167 857,45 Kč	167 857,45 Kč
vyčerpáno v r. 2026	0,00 Kč	0,00 Kč	0,00 Kč
vyčerpáno v r. 2027	0,00 Kč	0,00 Kč	0,00 Kč
vyčerpáno v r. 2028	0,00 Kč	0,00 Kč	0,00 Kč
<b>zůstatek k čerpání</b>	110 066,00 Kč	632 142,55 Kč	<b>742 208,55 Kč</b>

## Návratná finanční výpomoc – projekt Implementace dlouhodobého záměru MSK

Na projekt IDZ MSK byla rovněž poskytnuta návratná finanční výpomoc dle usnesení č. 5/351 z 16. 12. 2024 částka 484 191,00 Kč a č. 14/975 z 12. 5. 2025 částka 540 000,00 Kč. Celkem 1 024 191,00 Kč.

	<i>investiční prostředky</i>	<i>neinvestiční prostředky</i>	<i>celkem</i>
přiděleno v roce 2024	0,00	484 191,00 Kč	484 191,00 Kč
přiděleno v roce 2025	0,00	540 000,00 Kč	540 000,00 Kč
vyčerpáno v r. 2024	0,00	426 517,00 Kč	426 517,00 Kč
vyčerpáno v r. 2025	0,00	597 674,00 Kč	597 674,00 Kč
<b>zůstatek k čerpání</b>	<b>0,00</b>	<b>0,00 Kč</b>	<b>0,00 Kč</b>

V roce 2024 a 2025 byly prostředky čerpány na „Motivační workshopy žáků 1. ročníků“, „Spolupráci a sdílení učeben SŠ ze ZŠ“, k „Podpoře žáků SŠ k vyrovnání rozdílných potřeb“, „Odborné kroužky pro žáky SŠ“, „Pregramotnostní podpora dětí MŠ“, „Kroužky pro žáky SŠ zaměřené na čtenářskou, matematickou a jazykovou gramotnost (1. ročníky) a dalších aktivit s názvem „Žák ve firmě“ a „Firma jako učitel“. V prosinci 2025 byla z projektu zařízena nábytkem učebna č. 117, která bude sloužit k realizaci klíčových aktivit projektu. Škola se podílela na modernizaci učebny i z vlastních zdrojů. (výměna podlahové krytiny, podhled s osvětlením, malování, částečný nákup nábytku)



**Učebna č. 117 k realizaci klíčových aktivit projektu IDZ**

Na projekt IDZ MSK jsou celkové způsobilé neinvestiční výdaje na období 2024–2028 ve výši 2 628 209,00 Kč a celkové způsobilé investiční výdaje ve výši 110 066,00 Kč.

## Účelové investiční prostředky na podporu modernizace a rozvoje ICT pro rok 2025 (ÚZ 206)

(časová použitelnost od 1. 1. 2025 do 31. 3. 2026)

Usnesením Rady MSK č. 29/1835 z 29. 10. 2025 byl škole schválen účelový investiční příspěvek do fondu investic ve výši 150 000,00 Kč „Na podporu modernizace a rozvoje ICT a implementace konektivity, infrastruktury a kyberbezpečnosti“. Tyto prostředky byly vyčerpány zakoupením Fortigate s analyzérem a licencí na 5 let v celkové výši 233 372,70 Kč.

	<i>investiční prostředky</i>	<i>neinvestiční prostředky</i>	<i>celkem</i>
přiděleno v roce 2025	150 000,00 Kč	0,00	150 000,00 Kč
vyčerpáno v r. 2025	150 000,00 Kč	0,00	150 000,00 Kč

## Účelové investiční prostředky na „Modernizaci šaten“ pro rok 2025 (ÚZ 206)

V rámci reprodukce majetku byl škole schválen účelový investiční příspěvek do fondu investic ve výši 7 399 994,21 Kč na „Modernizaci šaten“. Tyto prostředky byly vyčerpány na rekonstrukci v celkové výši 7 411 914,68 Kč. Příspěvková organizace se na této stavbě podílela částkou 11 920,47 Kč. Dne 19. 11. 2026 byla Magistrátem města Karviná, odborem stavebního a životního prostředí stavba zkolaudována a bylo vydáno povolení k užívání. Dne 20. 11. 2026 dle č.j. SMK/147632/2025 nabylo toto rozhodnutí právní moci.

	<i>investiční prostředky</i>	<i>neinvestiční prostředky</i>	<i>celkem</i>
přiděleno v roce 2025	7 399 994,21 Kč	0,00	7 399 994,21 Kč
vyčerpáno v r. 2025	7 399 994,21 Kč	0,00	7 399 994,21 Kč

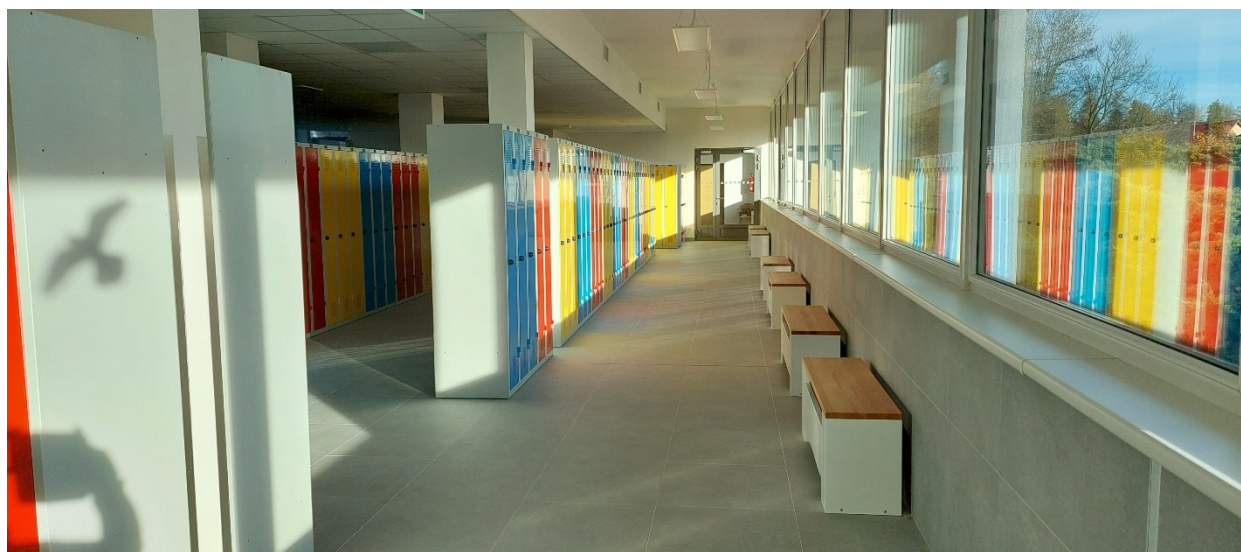

**Modernizace šaten**

## Účelové investiční prostředky na „Rekonstrukci podlahy v tělocvičně“ pro rok 2025 (ÚZ 206)

V rámci reprodukce majetku byl škole schválen účelový investiční příspěvek do fondu investic ve výši 4 200 000,00 Kč na akci s názvem „Rekonstrukce podlahy v tělocvičně“. V rámci této akce byla v roce 2025 vyměněna podlaha v tělocvičně. Tyto prostředky byly částečně vyčerpány na rekonstrukci ve výši 2 682 424,85 Kč. Škola se na této akci podílela částkou 100 000,00 Kč. Zbylá část ve výši 1 617 575,15 Kč je účelově určena na rekonstrukci akustického podhledu včetně elektroinstalace, která proběhne v roce 2026. Časová použitelnost 1. 1. 2025–31. 12. 2026.

	<i>investiční prostředky</i>	<i>neinvestiční prostředky</i>	<i>celkem</i>
přiděleno v roce 2025	4 200 000,00 Kč	0,00	4 200 000,00 Kč
vyčerpáno v r. 2025	2 582 424,85 Kč	0,00	2 582 424,85 Kč
rozdíl k čerpání v r. 2026	1 617 575,15 Kč	0,00	1 617 575,15 Kč



**Rekonstrukce podlahy v tělocvičně**

## **Příspěvky a dotace z veřejných rozpočtů a od zřizovatele s termínem použití a vyúčtování do roku 2025.**

### **Účelové prostředky na podporu výuky anglického jazyka zapojením rodilých mluvčích ve školním roce 2024/2025 (ÚZ 137)**

Na základě usnesení Rady Moravskoslezského kraje č. 110/7666 ze dne 2. 9. 2024 byly naší škole poskytnuty prostředky na podporu výuky anglického jazyka zapojením rodilých mluvčích ve školním roce 2024/2025 (časová použitelnost od 1. 9. 2024 do 31. 07. 2025).

	<i>investiční prostředky</i>	<i>neinvestiční prostředky</i>	<i>celkem</i>
přiděleno v roce 2024	0,00	180 000,00 Kč	180 000,00 Kč
vyčerpáno v r. 2024	0,00	69 600,00 Kč	69 600,00 Kč
vyčerpáno v r. 2025	<b>0,00</b>	<b>110 400,00 Kč</b>	<b>110 400,00 Kč</b>
<b>rozdíl</b>	<b>0,00</b>	<b>0,00 Kč</b>	<b>0,00 Kč</b>

Veškeré finanční prostředky byly použity na jazykovou výuku s rodilým mluvčím v rámci tzv. tandemové výuky.

### **Projekt „Šablony 4“ v rámci Operačního programu J.A.Komenský (ÚZ 33092)**

Dne 15. 11. 2022 byla škole zaslána neinvestiční dotace na realizaci projektu číslo CZ.02.02.XX/00/22\_003/0001783 s názvem „**Šablony 4**“ v rámci OP JAK. Jedná se o projekt v letech 2022–2025, jehož cílem je podpora vzdělávání pedagogických pracovníků a inovativního vzdělávání žáků.

	<i>investiční prostředky</i>	<i>neinvestiční prostředky</i>	<i>celkem</i>
přiděleno v roce 2022	0,00	1 789 850,00 Kč	1 789 850,00 Kč
vyčerpáno v r. 2022	0,00	88 511,00 Kč	88 511,00 Kč
vyčerpáno v r. 2023	0,00	380 733,14 Kč	380 733,14 Kč
vyčerpáno v r. 2024	0,00	370 822,90 Kč	370 822,90 Kč
vyčerpáno v r. 2025	0,00	949 782,96 Kč	949 782,96 Kč

V roce 2025 byly prostředky čerpány na odpolední aktivity žáků v rámci šablony 1.III/10 Inovativní vzdělávání žáků SŠ (Programování, 3D tisk, Blender, Python). Dále byly využity na odborné vzdělávání, školení a kurzy pedagogů. Závěrečná monitorovací zpráva byla škole schválena dne 12. 11. 2025. **Tímto byl projekt k 31. 8. 2025 ukončen.**

## 2 Náklady, výnosy, výsledek hospodaření, návrh na rozdělení zlepšeného výsledku hospodaření



### 2.1 Výnosy v hlavní činnosti

Výnosy z transferů byly podrobně popsány v odd. C) odst. 1 a 2 této zprávy.

#### Rozbor výnosů hlavní činnosti

<i>Druh vlastního výnosu</i>	<i>rok 2024</i>	<i>rok 2025</i>	<i>rozdíl</i>
prodej vlastních služeb	34 311,00	41 848,00	7 537,00
prodej dlouhodobého hmotného majetku	0,00	0,00	0,00
připsané úroky	203 080,13	268 884,52	65 804,39
použití fondů	753 805,80	185 887,66	-567 918,14
ostatní výnosy	132 538,40	12 499,50	-120 038,90
<b>celkem</b>	<b>1 123 735,33</b>	<b>509 119,68</b>	<b>-614 615,65</b>

**Řádek „prodej vlastních služeb“** – zvýšení výnosů – v roce 2025 byla realizována reklamní činnost pro VŠB Ostrava. Příjmy se dále vztahují ke kopírování pro potřeby žáků a vyhotovování duplikátů vysvědčení.

**Řádek „prodej dlouhodobého hmotného majetku“** – v roce 2025 nedošlo k prodeji nepotřebného dlouhodobého hmotného majetku.

**Řádek „připsané úroky“** – zvýšení výnosů v souvislosti s nárůstem úrokové sazby při vstupu do cashpoolingu MSK v březnu 2025.

**Řádek „použití fondů“** – ve sledovaném roce byl použit investiční fond na posílení zdrojů oprav a údržby majetku v celkové výši 185 887,66 Kč. Popis jednotlivých akcí je uveden v odd. C) odst. 5 Péče o spravovaný majetek.

**Řádek „ostatní výnosy“**

Do ostatních výnosů byly v roce 2025 zahrnuty příjmy za odvoz šrotu 12 499,50 Kč.

## 2.2 Náklady v hlavní činnosti

Srovnáme-li náklady hlavní činnosti roku 2025 s předcházejícím rokem, zjistíme, že došlo k jejich **nárůstu o 5,28 %**.

### Rozbor nákladů hlavní činnosti

<b>náklady hrazené z:</b>	<b>rok 2024</b>	<b>rok 2025</b>	<b>rozdíl</b>	<b>%</b>
příspěvků a dotací MŠMT	36 984 504,43	37 396 031,00	411 526,57	1,11
příspěvků a dotací MSK	7 756 569,20	9 559 920,00	1 803 350,80	23,25
projektů OP JAK (Šablony), IDZ	797 339,90	1 761 539,41	964 199,51	120,91
ostatních účelových fin.prostředků	0,00	0,00	0,00	xx
*odpisy dl.majetku z IT	1 567 047,00	1 578 303,00	11 256,00	0,72
*ostatní	1 166 191,15	525 744,35	-640 446,80	-31,42
<b>celkem náklady hlavní činnosti</b>	<b>48 271 651,68</b>	<b>50 821 537,76</b>	<b>2 549 886,08</b>	<b>5,28</b>

Z výše uvedené tabulky je zřejmé, že došlo ke zvýšení nákladů hrazených jak z příspěvků MŠMT (o 412 tis.), tak u příspěvku od zřizovatele (o 1 803 tis. Kč).

Do čerpání jsou promítnuty rovněž náklady týkající se projektů OP JAK (Šablony) a projektu Implementace dlouhodobého záměru Moravskoslezského kraje.

**Ke zvýšení v porovnání s předešlým rokem došlo v roce 2025 prakticky u všech nákladových položek, kromě oprav a udržování, kdy škola prováděla 2 velké investiční akce v podobě technického zhodnocení budovy (Modernizace šaten a Rekonstrukce podlahy v tělocvičně).**

## Energie (+166,8 tis. Kč)

V roce 2025 došlo u energií k nárůstu nákladů v hlavní činnosti. Tato situace je způsobena opětovným nárůstem cen u otopu a vyšší spotřebou z důvodu delšího zimního období.

### Spotřeba energií (hlavní a hospodářská činnost včetně refundací)

Druh energie	druh MJ	Spotřeba v r. 2024		Spotřeba v r. 2025	
		v MJ	v Kč	v MJ	v Kč
vodné, stočné (bez srážkové vody)	m3	1 274	169 128	1 024	143 665
otop	GJ	1 763	1 953 196	1 900	2 204 608
elektrická energie	kWh	117 361	868 284	117 746	825 142

### Změny cen za MJ u energií

Druh energie	druh MJ	cena/MJ vč. DPH		rozdíl	
		r. 2024	r. 2025	v Kč	v %
vodné, stočné	m3	132,75	137,92	5,17	3,9
otop	GJ	1 106,00	1 160,32	54,32	4,9
elektrická energie	kWh	7,40	7,01	-0,39	-5,2

Spotřeba plynu je zcela zanedbatelná (1 516,00 Kč) – pouze pro potřeby laboratoře chemie.

### Přehled otopu 2018–2025 (v GJ)

ROK	2018	2019	2020	2021	2022	2023	2024	2025
celková spotřeba v GJ	2 106	2 188	2 140	2 018	1 989	1 832	1 763	1 900

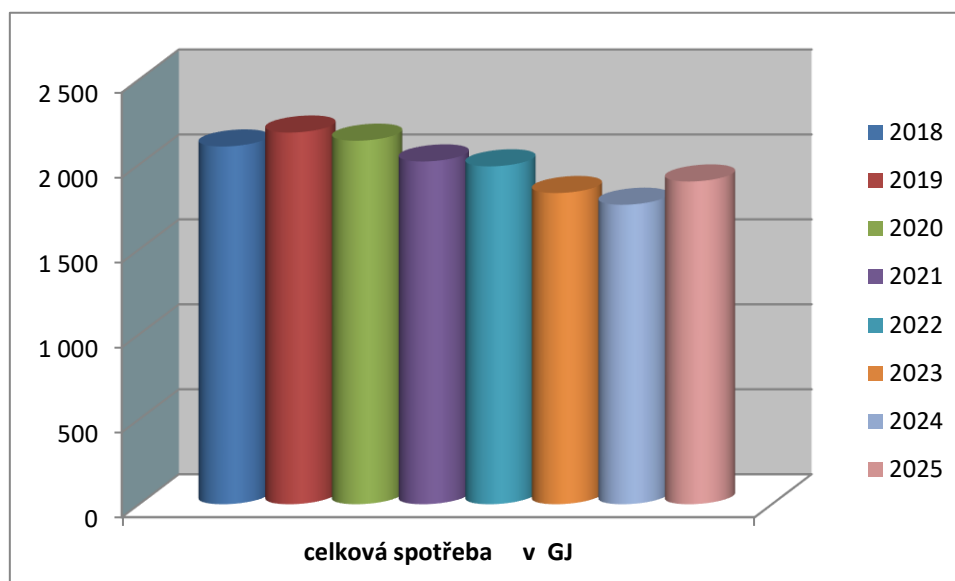

### Opravy a udržování (-1 433 tis. Kč)

Na údržbu nemovitostí bylo v roce 2025 vynaloženo 769 tis. Kč a na údržbu movitých věcí 29 tis. Kč.

Popis provedených oprav – viz odd. C) odst. 5 b).

### Cestovné (+36 tis. Kč)

Zvýšení nákladů v oblasti cestovného se vztahuje ke všem zdrojům financování.

<b>Rozdělení cestovného:</b>	<b>rok 2024</b>	<b>rok 2025</b>
• Tuzemské cestovné	172 120,50 Kč	196 923,00 Kč
• Zahraniční cestovné	17 829,96 Kč	29 245,00 Kč
<b>Celkem</b>	<b>189 950,46 Kč</b>	<b>226 168,00 Kč</b>

### Ostatní služby (+ 170 tis. Kč)

K nárůstu nákladů došlo rovněž v oblasti ostatních služeb. Vzrostly náklady na srážkovou vodu, způsobené zvýšením ceny stočného (+12,9 tis. Kč), náklady na softwarové služby (+18,6 tis. Kč) a náklady na vedení mzdové účetní (+21,8 tis. Kč), tiskové služby, laminování (+59,8 tis. Kč), přepravné osob (+46,1 tis.).

### Mzdové náklady bez náhrad DPN (+1 009,04 tis. Kč) a zákonné odvody z mezd (+334,71 tis.).

Zvýšení mzdových nákladů o 1 009,04 tis. Kč bylo způsobeno v první řadě zvýšením dotace na přímé náklady na vzdělávání (viz níže).

<b>Prostředky na platy a OON – MŠMT (v Kč)</b>		<b>rok</b>		<b>rozdíl</b>
<b>ÚZ</b>	<b>název</b>	<b>2024</b>	<b>2025</b>	
33353	přímé náklady na vzdělávání	26 430 835	27 439 879	1 009 044
	<b>celkem</b>	<b>26 430 835</b>	<b>27 439 879</b>	<b>1 009 044</b>

Mzdové prostředky vyplacené z projektů (OP JAK – Šablony a IDZ MSK) byly v porovnání s předchozím rokem nižší o 42 290,00 Kč.

V roce 2025 nebyly z fondu odměn vyplaceny mimořádné odměny.

Náhrady za dočasnou pracovní neschopnost (účet 521 0520 a 521 0521) činil v roce 2025 celkem 106 961,00 Kč, což je srovnatelné s rokem předchozím.

S celkovým zvýšením mzdových nákladů došlo rovněž k nárůstu zákonných odvodů (účty 524 a 525).

Podrobný rozbor mzdových nákladů – viz odd. C) odst. 3.

## Náklady z drobného dlouhodobého majetku (+2 135,44 tis. Kč)

V roce 2025 činily náklady z drobného dlouhodobého majetku celkem 3 206 tis. Kč

z toho: učební pomůcky	929 623,59 Kč
drobný hm. majetek provoz. charakteru	2 235 987,56 Kč
drobný nehmotný majetek – software	39 930,00 Kč

Převážnou část nákupů drobného hmotného majetku tvořila výpočetní technika. Škola zakoupila 18 ks PC do učebny VYT1, 6 ks notebooků pro nové pedagogy, 1 ks projektor, 1 ks 3D scanner. 2 ks brýlí pro virtuální realitu. Vše financované z Šablon „4“.

Dále bylo zakoupeno a obnoveno vybavení pro výuku tělesné výchovy včetně nových branek, stojanů na síť na nově zmodernizovanou podlahu v tělocvičně.

U drobného hmotného majetku provozního charakteru převažoval nákup 412 ks šatních skříněk do zmodernizovaných šaten, nábytek do 6 kabinetů, keramická tabule do učebny matematiky, nové vybavení do učebny č. 117 spolufinancované z projektu IDZ MSK.

Drobný nehmotný software – CODEXIS AI byl pořízen z vlastních zdrojů ÚZ5.

V roce 2025 byl vyřazen a zlikvidován drobný majetek v hodnotě 517 tis. Kč.

## Ostatní náklady z činnosti (+ 2,07 tis. Kč)

Finanční náklady na lékařské prohlídky žáků před povinnou praxí byly o 2,2 tis. Kč vyšší než v roce předchozím.

Odměny předsedů maturitních komisí byly v roce 2025 v porovnání s předchozím rokem nižší o 0,13 tis. Kč.

### Porovnání nákladů na zákonné a jiné sociální náklady

Druh nákladů	rok		rozdíl
	2024	2025	
tvorba FKSP	266 182,00	275 269,00	9 087,00
stravování zaměstnanců	0,00	0,00	0,00
vstupní a preventivní lékařské prohlídky	3 750,00	8 100,00	4 350,00
výdaje na BOZP (ochranné pomůcky)	17 925,97	10 438,75	-7 487,22
školení a vzdělávání	246 741,90	166 646,20	-80 095,70
<b>celkem</b>	<b>534 599,87</b>	<b>460 453,95</b>	<b>-74 145,92</b>

U zákonných a sociálních nákladů na školení a vzdělávání došlo v roce 2025 k poklesu zejména z důvodu ukončení čerpání dotace OP JAK – šablony 4.

## Rozdělení nákladů na školení a vzdělávání dle účelových zdrojů

	rok 2024	rok 2025
Projekt OP JAK „Šablony 4“ (ÚZ 33092)	215 319,00 Kč	113 060,30 Kč
Ostatní školení a vzdělávání hrazené z rozpočtu školy (ÚZ 33353, ÚZ 1)	31 422,90 Kč	53 585,90 Kč
<b>Celkem</b>	<b>246 741,90 Kč</b>	<b>166 646,20 Kč</b>

### Odpisy dlouhodobého majetku (+124,1 tis. Kč)

Z celkové částky odpisů za rok 2025 ve výši 3 509 742,00 Kč připadlo na časové rozpouštění investičních transferů ve věcné a časové souvislosti celkem 1 578 303,00 Kč.

V roce 2025 nebyly ze strany zřizovatele odpisy dlouhodobého majetku plně pokryty. Účelová dotace (ÚZ 205) činila 1 836 000,00 Kč. Z provozních prostředků (ÚZ1) bylo pokryto 49 992,00 Kč a z doplňkové činnosti 45 447,00 Kč.



## 2.3 Výsledek hospodaření

I přes nárůst cen veškerých vstupů dosáhla naše škola v roce 2025 **kladného hospodářského výsledku ve výši 293 592,97 Kč** (po zdanění).

V hlavní činnosti škola vykázala ztrátu celkem 16 624,67 Kč, a to zejména z důvodu nepředpokládané havarijní opravy teplovodního potrubí ve výdejně jídel.

*(podrobný popis hospodaření školy viz předchozí části této zprávy)*

V doplňkové činnosti škola dosáhla zisku (po zdanění) ve výši 310 217,64 Kč. Kladný hospodářský výsledek z doplňkové činnosti byl dosažen pronájemem nemovitostí a pořádáním kurzů.

*(podrobný popis viz odd. C) odst. 6 této zprávy a tabulka Doplňková činnost v roce 2025)*

Zřizovatele požádáme o přidělení kladného hospodářského výsledku ve výši 293 592,97 Kč do rezervního fondu na předfinancování projektu odborných učeben z programu OPST 2021–2027 ve školním roce 2025/2026 a 2026/2027.

### 3 Mzdové náklady, průměrný plat

Střední průmyslové školy Karviná byly pro rok 2025 stanoveny tyto závazné ukazatele v oblasti osobních nákladů:

#### ÚZ 33353 – přímé náklady na vzdělávání:

- prostředky na platy 27 526 840,00 Kč
- ostatní osobní náklady 20 000,00 Kč
- limit počtu zaměstnanců (nezávazný orientační ukazatel) 42,28

Všechny závazné ukazatele byly dodrženy. Finanční prostředky na platy a OON – ÚZ 33353 byly zcela vyčerpány.

Podrobný popis čerpání účelových prostředků – viz odd. C) odst. 2 této zprávy.

### Mzdové prostředky ze státního rozpočtu včetně rozvojových programů (porovnání let 2021–2025)

průměrný měsíční plat					
	2021*	2022*	2023*	2024*	2025*
celkem	44 872	45 769	48 249	50 334	52 857
pedagogičtí pracovníci	49 471	51 136	53 412	54 838	57 682
ostatní zaměstnanci	30 706	29 940	33 443	35 618	36 010

pozn. Mzdové prostředky včetně rozvojových programů (ÚZ 33353, ÚZ 33092, ÚZ 253)

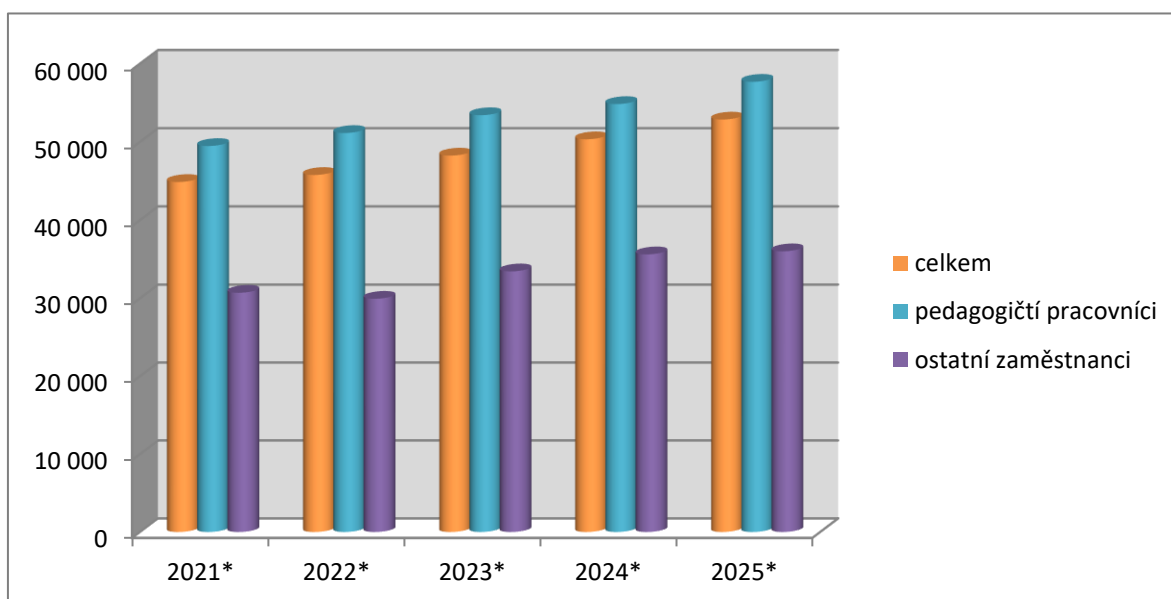

V roce 2025 došlo k nárůstu průměrného měsíčního platu (viz tabulka výše) o 5,01 %, a to zejména zvýšením tabulkových platů pedagogických i nepedagogických pracovníků.

V roce 2025 škola nevyplatila žádné mimořádné odměny z fondu odměn.

Naše škola zaměstnávala v roce 2025 celkem 43,7122 zaměstnanců (průměrný přepočtený počet).

#### Přehled počtu zaměstnanců v roce 2025:

<i>Druh zdroje financování</i>	<i>přepočtený počet celkem</i>	<i>z toho:</i>	
		<i>pedagogové</i>	<i>provozní zaměstnanci</i>
ze státního rozpočtu (MŠMT)	<b>43,1705</b>	33,4797	9,6908
z doplňkové činnosti	0,5417	0,5000	0,0417
<b>celkem</b>	43,7122	33,9797	9,7325

Z toho vyplývá, že krajem stanovený orientační limit počtu zaměstnanců ze státního rozpočtu (MŠMT) v celkové výši 42,28 byl mírně překročen. V roce 2025 nebyl tento ukazatel závazný.

#### Přehled uskutečněných zahraničních pracovních cest:

V roce 2025 bylo vykázáno zahraniční cestovné v celkové výši 29 245,00 Kč.

Jednalo se o cestovné pedagogického doprovodu na jednodenní exkurze žáků 4. ročníků do Osvětimi a do Zatoru v Polsku.

Dva pedagogové se ve dnech 9. 6. 2025–13. 6. 2025 účastnili zahraničního jazykového kurzu s názvem „Intensive General English“ na Maltě ve městě Sliema. Jednalo se o 5denní kurz v rozsahu 30 hodin pořádaný Krajským zařízením pro DVPP a IC, p. o.

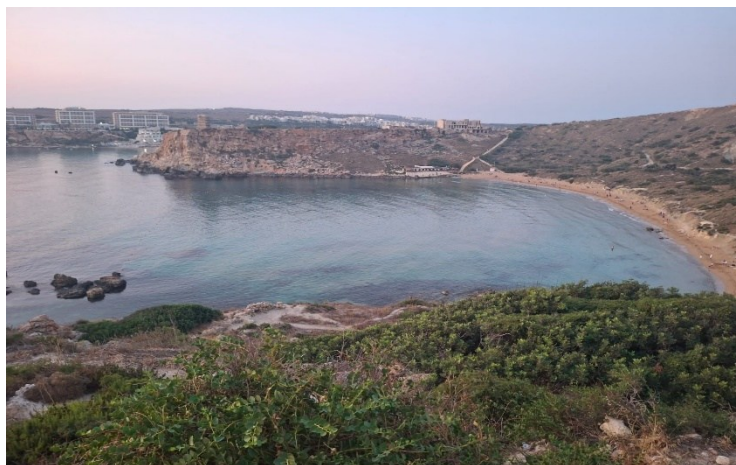

**Malta 2025**

## 4 Plnění plánu hospodaření

(viz Tabulka č. 2 – Přehled o plnění plánu hospodaření k 31. 12. 2025)

Porovnáme-li **skutečné náklady** roku 2025 s **rozpočtovanými**, zjistíme, že odchylka činila pouze **-2,02 %**.

**U jednotlivých nákladových položek došlo k těmto závažnějším skutečnostem:**

- nárůst nákladů na spotřební materiál (**účet 501**; +40,21 %) – navýšení o nákup evidenčního majetku do malé tělocvičny pro pronájmy v doplňkové činnosti (+ 40 tis.) navýšení materiálu (komponentů) pro opravy ICT (počítačová síť, oprava provedena svépomocí) v hlavní činnosti (+ 149,9 tis. Kč).
- pokles nákladů na opravy a udržování (**účet 511**; -59,80 %) – z důvodů 2 velkých investičních akcí a také opravy počítačové sítě svépomocí, nebyly vynaloženy rozpočtované náklady na opravy a udržování.
- nárůst nákladů na cestovné (**účet 512**; +66,54 %) – navýšení cestovních výdajů v souvislosti s pořádáním kurzů: LSVVZ, sportovní a branný kurz. Motivační workshop a odborné exkurze žáků spolufinancované z IDZ MSK. Pedagogové se účastnili různých školení v rámci DVPP hrazených ze Šablon 4 a 5. Dva pedagogové se účastnili jazykového kurzu v zahraničí.
- nárůst nákladu u jiných sociálních nákladů (**účet 528**; -100 %) – nebyly vynaloženy náklady na osobní ochranné pomůcky, které jsou poskytovány nad rámec vnitřní směrnice.
- (**účet 538**; -100 %) – zakoupení dálniční známky proběhlo až v lednu 2026.
- (**účet 558**; +10,15 %) - nárůst nákladů na nákup drobného dlouhodobého majetku z důvodů poskytnutí dotace na nábytek v prostorách pro zaměstnance.
- (**účet 591**; +206,01 %) – nárůst nákladů na srážkovou daň z důvodů vyššího úročení bankovního účtu při přechodu na cashpooling MSK.

**Skutečné výnosy roku 2025 byly o 1,30 % nižší než výnosy rozpočtované:**

- (**účet 602**; +44,79 %, **603**; -47,55 %) u doplňkové činnosti byl zaznamenán nárůst výnosů v oblasti pořádání kurzů a pokles u pronájmu, z důvodu rekonstrukce podlahy v tělocvičně a vyšších nákladů na provoz a údržbu. Podrobný popis situace je uveden v oddíle 5 Péče o spravovaný majetek, bod d) a v oddíle 6 Vyhodnocení přínosu doplňkové činnosti.

U ostatních výnosových položek došlo k těmto závažnějším skutečnostem:

- nižší čerpání fondů (**účet 648**; -82,02 %) – souvisí s nižším čerpáním investičního fondu na opravy a údržbu v souvislosti s vyšším zatížením při investičních akcích Modernizace šaten a Rekonstrukce podlahy v tělocvičně.

- nižší ostatní výnosy z činnosti (**účet 649**; -75 %) – v roce 2025 nebylo žádné pojistné plnění ze strany Generali pojišťovny a.s. Tyto skutečnosti nelze předem rozpočtovat.
- vyšší výnosy z úroků (**účet 662**; +118,15 %) v roce 2025 došlo k přesunu na systém cashpooling MSK, které organizaci zajistilo vyšší úročení běžných bankovních účtů.

## 5 Péče o spravovaný majetek



### Nemovitý majetek ve správě organizace

Střední průmyslová škola, Karviná, příspěvková organizace, má ve své správě tento nemovitý majetek:

- a) budovu školy – číslo popisné 1818
- b) sportoviště „SO 01 a 02“
- c) pozemky v celkové výměře 42 773 m<sup>2</sup> na parcelách č. 2427/2-9

## a) Investiční činnost

Z prostředků fondu investic bylo provedeno **technické zhodnocení budovy v celkové hodnotě 10 094 359,53 Kč**. Jednalo se o dvě investice s názvem „**Modernizace šaten**“ a „**Rekonstrukce podlahy v tělocvičně**“. Moravskoslezský kraj se na této investiční akci podílel částkou 9 982 479,06 Kč. Škola z vlastních investičních prostředků poskytla částku 111 880,47 Kč.

V rámci podpory modernizace a rozvoje ICT a implementace konektivity, infrastruktury a kyberbezpečnosti byla škole zřizovatelem přidělena investiční částka **150 000,00 Kč** na pořízení **Fortigate s analyzérem a licencí na 5 let v celkové výši 233 372,70 Kč**. Škola se na investici podílela částkou 83 372,70 Kč.

## b) Údržba a opravy

**Na opravy a údržbu majetku** jsme v roce 2025 vynaložili celkovou částku **797 645,78 Kč**. V rámci oprav a udržování nemovitého majetku bylo použito celkem 769 208,58 Kč a na opravy a údržbu movitého majetku 28 437,20 Kč.

V únoru byla provedena havarijní **oprava prorezlého potrubí na přívodu ÚV do radiátorů** v místností výdejny jídel ve výši (13,3 tis. Kč).

V dubnu byl vyměněn **zásobníkový svislý ohřívač vody 400L** v prostorách sociálních zařízení u tělocvičny ve výši (60,5 tis. Kč).

V době hlavních prázdnin proběhlo **malování 5 učeben a 5 kabinetů včetně nátěru radiátorů, výmalba tělocvičny** ve výši (130,8 tis. Kč).

V průběhu roku 2025 probíhala postupná **výměna osvětlení** v celkem čtyřech místnostech školy za účelem zlepšení pracovních podmínek a úspory elektrické energie (65,3 tis. Kč). V případě nutnosti byla v těchto místnostech rovněž provedena oprava el. instalace.

Škola postupně vyměňuje podlahovou krytinu v učebnách i kabinetech. V roce 2025 došlo **k výměně podlahové krytiny za lepený vinyl ve 4 kabinetech a výměně koberce v 1 kabinetě** v celkové výši (235,9 tis. Kč). Částečně byla tato oprava posílena prostředky z fondu investic ve výši 185,9 tis. Kč.

Na konci roku proběhly opravy v učebně č. 117, která bude sloužit k realizaci klíčových aktivit projektu Implementace dlouhodobého záměru Moravskoslezského kraje. Byl namontován nový podhled včetně osvětlení, vyměněná podlahová krytina za kobercové čtverce v celkové hodnotě (198,4 tis. Kč)

V rámci oprav **movitého majetku** byly nejvýznamnější dvě opravy:

- oprava osobního automobilu Peugeot Partner (oprava brzdového systému 9,9 tis. Kč)
- oprava a výměna operační paměti u 16 ks PC (18,5 tis. Kč)

### c) Inventarizace majetku

Příkaz ředitelky školy k provedení inventarizace a jmenování hlavní inventarizační komise, komisí dílčích a komise likvidační (Plán inventur na rok 2025) byl dán ředitelkou školy Mgr. Radkou Klotkovou dne 3. 6. 2025 v souladu se zákonem 563/91 Sb., o účetnictví v platném znění, vyhláškou č. 270/2010 Sb., o inventarizaci majetku a závazků, vnitřní směrnici o provádění inventarizace.

K 31. 10. 2025 byla provedena prvotní inventura drobného dlouhodobého hmotného majetku (účet 028). Tato byla provedena fyzicky u veškerého drobného hmotného majetku (sbírek odborných předmětů včetně laboratoří, sbírek všeobecně vzdělávacích předmětů, dílen a DDHM provozního charakteru).

K 31. 12. 2025 byla provedena rozdílová inventura drobného dlouhodobého hmotného majetku (účet 028). Rozdílová inventura ověřovala přírůstky (fyzicky) a úbytky (dokladově) DDHM za období od 1. 11. 2025 do 31. 12. 2025.

K 31. 12. 2025 byla provedena řádná fyzická (popř. kombinovaná) inventura budov (účet 021), samostatných movitých věcí (účet 022), pozemků (účet 031), materiálu na skladě (účet 112), softwaru (účet 013 a 018), pokladen (účet 261) a cenin (účet 262), dále dokladová inventura bankovních účtů (účty 241 a 243), pohledávek a závazků (účty úč.skupiny 3), fondů, investičních transférů a dlouhodobých záloh (úč.třída 4), opravek (úč.skupina 08) a podrozvahových účtů.

K 31. 12. 2025 byly vykázány pohledávky v celkové výši **1 448 034,01 Kč**. Nejedná se o pohledávky nedobytné ani promlčené. Po lhůtě splatnosti je jedna odběratelská faktura ve výši 2 400,-Kč, která byla uhrazena 3. 2. 2026.

Na podrozvahovém účtu 948 je evidována pohledávka ve výši 171 645,00 Kč (viz odd. C) odst. 8 této zprávy).

Závazky k 31.12.2025 činily celkem **8 977 130,77 Kč**. Jedná se o závazky do doby splatnosti (viz odd. C) odst. 9 této zprávy).

Během inventarizace nebyly zjištěny žádné inventarizační rozdíly. Účetní stavy souhlasí se stavy fyzickými, případně s doloženými doklady. Originály inventurních soupisů jsou uloženy ve spisovně školy.

Kopie Inventarizační zprávy z provedené inventarizace majetku a závazků účetní jednotky Střední průmyslové školy Karviná, příspěvkové organizace za rok 2025 je přiložena.

#### d) Pronájem nemovitého majetku

Škola pronajímá svěřený nemovitý majetek. Jedná se zejména o pronájem dvou tělocvičen, učeben, bufetu, školního bytu a skladu (viz údaje v elektronické databázi FaMa+). Ve všech případech se jedná o pronájem do jednoho roku.

V roce 2025 činily výnosy z pronájmu nemovitostí 492 349,00 Kč, z toho **čisté nájemné 195 648,00 Kč**. Náklady na služby spojené s pronájmem (energie, mzdové náklady, odpisy apod.) 296 701,00 Kč.

Celkový objem čistého nájemného byl nižší než v předchozích dvou letech, z důvodu vyšších nákladů na provoz, údržbu a mzdové náklady.

<b>Rok</b>	<b>výnosy z pronájmu</b>	<b>náklady na služby</b>	<b>čisté nájemné</b>
<b>rok 2021</b>	195 396,50	71 589,50	123 807,00
<b>rok 2022</b>	299 903,00	78 466,00	221 437,00
<b>rok 2023</b>	385 191,00	124 663,00	260 528,00
<b>rok 2024</b>	465 719,00	201 351,13	264 367,87
<b>rok 2025</b>	492 349,00	296 701,00	195 648,00

Tělocvičny jsou pronajímány jak soukromým osobám pro cvičení či míčové hry, tak sdružením, např. Junior Tenis Karviná – výuka tenisu dětí, TJ Baník Karviná – oddíl Aikido.

V roce 2025 byl opět zájem o pronájem učeben, skladu a TV areálu.

	<b>pronájem TV areálu</b>		<b>ostatní pronájmy</b>	
	<b>2024</b>	<b>2025</b>	<b>2024</b>	<b>2025</b>
výnosy celkem	156 675,00	195 787,00	309 044,00	296 562,00
náklady celkem	-70 098,01	-176 435,00	-131 253,12	-120 266,00
daň z příjmu	-7 225,00	-4 644,00	-15 064,00	-5 776,00
<b>hosp. výsledek po zdanění</b>	<b>79 351,99</b>	<b>14 708,00</b>	<b>162 726,88</b>	<b>170 520,00</b>

Prostory školy jsou pronajímány za ceny obvyklé v této lokalitě. Cena u pronájmu velké tělocvičny byla stanovena na 300,00 Kč/hod. pro cvičení dětí a 330,00 Kč/hod. pro dospělé. Od 1. 9. 2025 byla cena navýšena jednotně na 350,00 Kč/hod. zejména z důvodu zvýšení cen na vytápění tělocvičny. Cena u malé tělocvičny činila 180,00 Kč/hod. Běžné učebny byly pronajímány za 300,00 Kč/hod. Veškeré ceny pronájmů jsou stanovovány na základě podrobné kalkulace s přihlédnutím k cenám u okolních škol.

Cena za 1 m<sup>2</sup> skladu činila 48,00 Kč/m<sup>2</sup>. Jedná se o cenu obvyklou v této lokalitě.

Cena za 1 m<sup>2</sup> bytu je stanovena v obdobné výši (75,00 Kč/m<sup>2</sup>) jako je cena u bytů ve vlastnictví Statutárního města Karviná ve shodné lokalitě.

#### e) Pojištění svěřeného majetku

Od roku 2011 je škola pojištěna v rámci **centrální pojistné smlouvy MSK** a pojistná plnění uplatňuje prostřednictvím SATUM CZECH s.r.o., Ostrava.

V roce 2025 nebyla škole vyplacena žádná **pojistná plnění** ze strany Generali České pojišťovny a.s.

Na náhradách způsobených **škod na zdraví** (školní úrazy žáků) bylo poškozeným v roce 2025 vyplaceno celkem **126 202,00 Kč**.

## 6 Vyhodnocení přínosu doplňkové činnosti

Přílohou č. 2 ke Zřizovací listině č. ZL/093/2001 je škole vymezena tato doplňková činnost:

1. *provádění rekvalifikačních, odborných a vzdělávacích kurzů, školení a jiných vzdělávacích akcí včetně zprostředkování*
2. *svářečské kurzy včetně přezkoušení*
3. *svařování*
4. *obráběčství*
5. *zámečnictví*
6. *pronájem majetku*
7. *pořádání kulturních produkcí, zábav, přehlídek a obdobných akcí*
8. *provozování tělovýchovných a sportovních zařízení a organizování sportovních činností*

Na zmíněné činnosti (vyjma pronájmů) má škola rovněž živnostenská oprávnění.

Ponechání okruhů výše uvedených řemeslných živností ve zřizovací listině považujeme za přínosné. V případě zájmu ze strany veřejnosti jsme tímto schopni okamžitě reagovat, protože pro tyto činnosti máme materiální i personální zajištění.

V rámci doplňkové činnosti jsme v roce 2025 dosáhli těchto výsledků:

Výnosy	1 094 519,83 Kč
<u>Náklady</u>	<u>-763 652,86 Kč</u>
Zisk před zdaněním	330 866,97 Kč
<u>Daň z příjmu</u>	<u>-20 649,33 Kč</u>
<b>Zisk po zdanění</b>	<b>310 217,64 Kč</b>

V porovnání s rokem 2024 došlo ke snížení zisku po zdanění z doplňkové činnosti (-92 tis. Kč).

Informace o pronájmech nemovitého majetku je uvedena podrobně v oddíle C) odst. 5 d) této zprávy.

Podrobný rozpis nákladů a výnosů doplňkové činnosti dle jednotlivých okruhů je vyčíslen v Tabulce č. 6 přílohy této zprávy.

#### **V hodnoceném roce 2025 probíhaly na naší škole tyto kurzy:**

- obsluha CNC strojů (pro žáky 3. ročníků)
- kurzy svařování v ochranné atmosféře (pro žáky 3. ročníků)
- kurz „Základy vyšší matematiky“
- kurz „Přijímačky nanečisto“

V oblasti pořádání kurzů došlo v roce 2025 k nárůstu výnosů (+83,69 tis. Kč) oproti předcházejícímu roku. Počet zájemců o svářečský kurz se zvýšil o jednu skupinu a kurz CNC obrábění se o jednu skupinu snížil. V roce 2025 se opět konal oblíbený kurz k přípravě na přijímací zkoušky, kterého se účastnilo 44 zájemců.

Pro rok 2026 předpokládáme doplňkovou činnost v podobném rozsahu.

#### **Doplňková činnost v letech 2023 až 2025** */v tis. Kč/*

	<b>2023</b>	<b>2024</b>	<b>2025</b>
výnosy	1 077,53	1 074,01	1 094,52
náklady	661,99	630,18	763,65
daň	32,55	41,07	20,65
<b>zisk po zdanění</b>	<b>382,99</b>	<b>402,76</b>	<b>310,22</b>

## **7 Peněžní fondy**

### **a) Fond odměn (účet 411)**

Zdrojem fondu odměn v roce 2025 byl počáteční stav ve výši 202 000,00 Kč.

Fond odměn byl navýšen o 60 000,00 Kč z důvodu zlepšeného výsledku hospodaření roku 2024, který schválila Rada MSK dne 26. 5. 2025 usnesením č. 18/1142.

Z uvedeného fondu nebylo v roce 2025 čerpáno.

Fond odměn 411 vykazuje k 31. 12. 2025 stav ve výši 262 000,00 Kč a je plně finančně kryt (viz účet 241 0411).

### b) Rezervní fond (účet 413)

V roce 2025 nebyl rezervní fond čerpán a byl navýšen o zlepšený výsledek hospodaření ve výši 300 301,33 Kč, který schválila Rada MSK dne 26. 5. 2025 usnesením č. 18/1142. Stav rezervního fondu (413) činí k datu 31.12.2025–1 613 831,11 Kč a fond je plně finančně kryt (viz účet 241 0413).

### c) Fond investic fond (účet 416)

Stav fondu investic fondu k 1. 1. 2025 činil 2 147 995,14 Kč. Dále byl tvořen skutečně obdrženy finančními prostředky na tvorbu odpisů (účelová dotace MSK – ÚZ 205 ve výši 1 836 000,00 Kč), odpisy z doplňkové činnosti za rok 2025 (45 447,00 Kč) a odpisy pokrytými z provozních prostředků (ÚZ 1) ve výši 49 992,00 Kč, účelovou investiční dotací MSK ve výši 150 000,00 Kč na pořízení Fortigate s analyzérem a licencí na 5 let, dotací 7 399 994,21 Kč na Modernizaci šaten a dotací 2 582 424,85 Kč na rekonstrukci podlahy v tělocvičně. Vše ÚZ 206.

Z projektu IDZ MSK byla poskytnuta na pořízení LED PANELU do učebny č. 117 investiční částka ve výši 110 066,00 Kč. (ÚZ 33092, ÚZ 253)

**Zdroje FI celkem v roce 2025 činily 14 321 919,20 Kč**

V roce 2025 jsme z fondu investic použili	<b>10 549 599,89 Kč</b>
- na pořízení a technické zhodnocení DHM	10 363 712,23 Kč
- posílení zdrojů údržby a oprav	185 887,66 Kč

K 31. 12. 2025 je **zůstatek fondu investic plně kryt** bankovním účtem FI (241 0416) ve výši **3 772 319,31 Kč**.

### d) Fond kulturních a sociálních potřeb (účet 412)

Počáteční stav fondu kulturních a sociálních potřeb (účet 412) byl k 1. 1. 2025 celkem 109 318,69 Kč, přiděl činil celkem 278 329,- Kč (1 % ročního objemu nákladů zúčtovaných na platy). V souladu s rozpočtem FKSP a vnitřním předpisem pro jeho používání bylo celkem použito 284 531,00 Kč.

Konečný stav účtu 412 činí ke dni 31. 12. 2025 celkem 103 116,69 Kč.

Fond je plně finančně kryt:

bankovní účet FKSP (účet 243)	75 946,69 Kč
pokladna FKSP (účet 261)	1 666,00 Kč
příjmy př. období – jedn. přiděl 12/2025 (účet 385)	26 579,00 Kč
závazky – neusk.převod fin.prostředků – stravování 12/2025	-1 075,00 Kč

**celkem 103 116,69 Kč**

Podrobný rozpis struktury použití fondu 412 je uveden v příloze – Tabulka č. 3 – Tvorba a použití peněžních fondů.

## 8 Pohledávky

<b>Stav pohledávek k 31.12.2025</b>		<b>1 448 034,01 Kč</b>
a) dlouhodobé pohledávky		0,00 Kč
b) krátkodobé pohledávky		1 448 034,01 Kč
účet 311 0000	Odběratelé	2 400,00 Kč
účet 314 0000	Krátkodobé zálohy (LVVZ 2026)	65 000,00 Kč
účet 341 0000	Daň z příjmu PO – přeplatek rok 2025	14 000,00 Kč
účet 381 0000	Náklady příštích období (předplatné, školení r. 2026)	1 937,09 Kč
účet 385 0000	Příjmy příštích období (jednotný přiděl FKSP za 12/2025, přeplatky energií)	29 903,47 Kč
účet 388 0000	Dohadné účty aktivní (projekt Šablony 5 – náklady r. 2025 projekt Rodilý mluvčí – náklady 2025 projekt IDZ MSK 2024, 2025)	1 334 793,45 Kč

Na podrozvahovém účtu 948 je evidována pohledávka ve výši 171 645,00 Kč vůči povinné fyzické osobě M.CH. v souvislosti s náhradou škody (případ krádeže výpočetní techniky ze dne 23. 11. 1994). Okresní soud v Ostravě rozhodl dne 17. 2. 2010 č.j. 61 C 24/2009-412 ve prospěch školy. Od roku 2012 probíhá exekuční řízení (viz Usnesení Okresního soudu v Ostravě z 12. 8. 2011 – č.j. 53 EXE 11838/2011-19). Spisový přehled Exekutorského úřadu v Olomouci (Mgr. Jan Svoboda) je uložen ve spisovně školy.

Dne 30. 1. 2022 byl Exekutorským úřadem v Olomouci vydán Exekuční příkaz k provedení exekuce srážkami ze mzdy a jiných příjmů (č.j. 164 EX 1094/11-62 – exekuce srážkami z důchodu). Vzhledem k finanční situaci povinného a výši jeho celkových dluhů nebyla pohledávka ani částečně uhrazena.

## 9 Závazky

<b>Stav závazků k 31.12. 2025</b>		<b>8 977 130,77 Kč</b>
a) dlouhodobé závazky		4 024 453,74 Kč
účet 452	Návratná finanční výpomoc (IDZ 2024–2025)	1 024 191,00 Kč
účet 472	Dlouhodobé přijaté zálohy na transfery	3 000 262,74 Kč
	Projekt OP JAK a MSK – IDZ 1. záloha	800 000,00
	Projekt OP JAK a MSK – IDZ 1. záloha – inv. transfér	99 059,40
	Projekt OP JAK – „Šablony 5“ (2025-28)	2 101 203,34
	Celkem	3 000 262,74

b) krátkodobé závazky		4 952 677,03 Kč
účet 321	Dodavatelé (neuhrazené faktury do doby splatnosti)	17 505,15 Kč
účet 331	Zaměstnanci (nevyplacené mzdy za prosinec 2025 bezhotovostně)	2 090 143,00 Kč
účet 336	Zúčtování s institucemi SZ (závazky vůči OSSZ v souvislosti se mzdami za 12/2025)	826 107,00 Kč
účet 337	Zúčtování s institucemi ZP (závazky vůči zdrav. pojišťovnám v souvislosti se mzdami za 12/2025)	358 838,00 Kč
účet 342	Ostatní přímé daně (záloha na daň ze závislé činnosti vztahující se ke mzdám za 12/2025)	254 199,00 Kč
účet 374	Přijaté krátkodobé zálohy na transfery (Příspěvek MSK – ÚZ 137, ÚZ 726)	398 000,00 Kč
účet 378	Ostatní krátkodobé závazky (penzijní připojištění, odborové příspěvky v rámci mezd za 12/2025, zálohy LSVVZ, sport. kurz)	503 020,00 Kč
účet 383	Výdaje příštích období (neuhrazené dod. faktury došlé v 01/2026...)	161 837,88 Kč
účet 384	Výnosy příštích období (platby přijaté v r. 2025 představující výnosy r. 2026)	343 027,00 Kč

Žádný z výše uvedených závazků není po lhůtě splatnosti.

## D) Výsledky kontrol



V roce 2025 neproběhla v naší škole žádná kontrola.

## E) Vyhodnocení plnění povinného podílu (dle zákona č. 435/2004 Sb., o zaměstnanosti, ve znění pozdějších předpisů)

Zaměstnávání občanů se změněnou pracovní schopností je na naší škole dlouholetou tradicí. Každoročně překračujeme povinný čtyřprocentní podíl a není tedy nutné evidovat odběr zboží a služeb od firem zaměstnávajících tyto občany. V roce 2025 na zdejší škole pracovaly 3 osoby se změněnou pracovní schopností. Povinný podíl stanovený pro naši školu ve výši 1,74 přepočtených osob jsme tedy překročili.

### Stravování zaměstnanců organizace

Naše škola neprovozuje vlastní zařízení – kuchyň, stravu pro zaměstnance zajišťujeme tedy dodavatelským způsobem u jiného subjektu.



Od 1. 1. 2017 máme uzavřenou smlouvu o zajištění stravování se **Střední školou techniky a služeb, Karviná**, příspěvkovou organizací, která má zapůjčenu naši výdejnu jídel a poskytuje v ní obědy našim žákům a části našich zaměstnanců.

Z důvodu zvýšení cen potravin na trhu došlo od 1. 9. 2025 ke zvýšení normativu potravin z 40,00 Kč na 43,00 Kč a režijních nákladů z 54,00 Kč na 57,00 Kč.

#### Cena oběda pro zaměstnance od 1. 9. 2025

* cena potravin	43,00 Kč
* režijní náklady	57,00 Kč
<b>cena oběda celkem</b>	<b>100,00 Kč</b>

#### Forma úhrady

* z FKSP	25,00 Kč
* strážník	75,00 Kč
<b>celkem</b>	<b>100,00 Kč</b>

## **F) Poskytování informací podle zákona č. 106/1999 Sb., o svobodném přístupu k informacím, ve znění pozdějších předpisů**

V souladu s § 18 zákona č. 106/1999 Sb., o svobodném přístupu k informacím, v platném znění, sdělujeme následující údaje za rok 2025:

- a) počet podaných žádostí o informace  
*Organizaci byla doručena jedna žádost o poskytnutí informací.*
- b) počet podaných odvolání proti rozhodnutí  
*V roce 2025 nebylo podáno žádné odvolání proti rozhodnutí ředitelky školy.*
- c) opis podstatných částí každého rozsudku soudu  
*Žádný soudní rozsudek nebyl v roce 2025 vydán.*
- d) výsledky řízení o sankcích za nedodržování tohoto zákona bez uvádění osobních údajů  
*Organizace nebyla sankcionována.*
- e) další informace vztahující se k uplatňování tohoto zákona  
*Nemáme žádné další informace k uplatňování tohoto zákona.*

## **G) Projednání této zprávy školskou radou a seznámení zaměstnanců**

Tato Zpráva o činnosti a plnění úkolů za rok 2025 (dle § 168 odst. 1 písm. h) školského zákona a dle Zásad vztahů kraje k příspěvkovým organizacím bude předána k projednání školské radě v dubnu 2026. Se zprávou budou prokazatelně seznámeni zaměstnanci školy na poradě dne 12. března 2026.

Karviná 12. března 2026

Mgr. Radka Klotková  
ředitelka školy

Část C) – G) zpracovala:  
Jarmila Buzková, ekonom školy

Název organizace:  
IČ:  
Číslo organizace:

**Střední průmyslová škola, Karviná, příspěvková organizace**  
**62331515**  
**1214**

**Tabulková část ke zprávě o činnosti a plnění úkolů příspěvkové organizace za rok 2025  
upravená pro organizace v oblasti školství**

Tabulka č. 1 - Přehled nákladů, výnosů a hospodářský výsledek z hlavní a doplňkové činnosti

Tabulka č. 2 - Přehled o plnění plánu hospodaření

Tabulka č. 3 - Tvorba a použití peněžních fondů EKO 007

Tabulka č. 4 - Reprodukce majetku k EKO 007

Tabulka č. 5 - Stav pohledávek a závazků po lhůtě splatnosti EKO 002

Tabulka č. 6 - Doplňková činnost dle jednotlivých okruhů EKO 003

Tabulka č. 7 - Zajištění finančních prostředků na krytí mezd včetně odvodů SK 405

**K tabulkové části příspěvkové organizace přiloženo:**

1. Rozvaha příspěvkové organizace sestavená k 31.12.2025
2. Výkaz zisku a ztráty příspěvkové organizace sestavený k 31.12.2025
3. Příloha příspěvkové organizace sestavená k 31.12.2025
4. Výkaz Rozbor plnění výsledku hospodaření (sestava V+N) k 31.12.2025
5. Závěrečná inventarizační zpráva k 31.12.2025



## Přehled nákladů, výnosů a výsledek hospodaření z hlavní a doplňkové činnosti.

62331515 - Střední průmyslová škola, Karviná, příspěvková organizace za období 2025

Ukazatel	Předchozí rok			Hodnocený rok			Vývojový ukazatel		
	Hlavní činnost	Doplňková činnost	Celkem	Hlavní činnost	Doplňková činnost	Celkem	Hlavní činnost	Doplňková činnost	Index celkem v %
	1	2	3=2+1	4	5	6=5+4	7 = 4 - 1	8 = 5 - 2	9=(6-3)/3
<b>Náklady</b>	48 271 651,68	671 248,64	48 942 900,32	50 821 537,76	784 302,19	51 605 839,95	2 549 886,08	113 053,55	5,44
<b>A.I. Náklady z činnosti</b>	48 227 428,86	630 179,98	48 857 608,84	50 763 541,98	763 652,86	51 527 194,84	2 536 113,12	133 472,88	5,46
A.I. 1. Spotřeba materiálu (501)	446 972,24	53 058,86	500 031,10	562 006,18	99 917,86	661 924,04	115 033,94	46 859,00	32,38
A.I. 2. Spotřeba energie (502)	2 756 169,20	138 118,00	2 894 287,20	2 922 940,27	156 091,00	3 079 031,27	166 771,07	17 973,00	6,38
A.I. 8. Opravy a udržování (511)	2 230 977,33	0,00	2 230 977,33	797 645,78	0,00	797 645,78	-1 433 331,55	0,00	-64,25
A.I. 9. Cestovné (512)	189 950,46	0,00	189 950,46	226 168,00	0,00	226 168,00	36 217,54	0,00	19,07
A.I.12. Ostatní služby (518)	1 833 689,37	34 150,12	1 867 839,49	2 003 746,65	31 536,00	2 035 282,65	170 057,28	-2 614,12	8,96
A.I.13. Mzdové náklady (521)	26 798 617,00	288 040,00	27 086 657,00	27 760 080,00	327 428,00	28 087 508,00	961 463,00	39 388,00	3,69
A.I.14. Zákonné sociální pojištění (524)	8 894 148,00	73 609,00	8 967 757,00	9 223 291,00	98 887,00	9 322 178,00	329 143,00	25 278,00	3,95
A.I.15. Jiné sociální pojištění (525)	109 237,00	995,00	110 232,00	114 804,00	1 286,00	116 090,00	5 567,00	291,00	5,31
A.I.16. Zákonné sociální náklady (527)	534 599,87	2 359,00	536 958,87	460 453,95	3 060,00	463 513,95	-74 145,92	701,00	-13,68
A.I.20. Jiné daně a poplatky (538)	2 300,00	0,00	2 300,00	0,00	0,00	0,00	-2 300,00	0,00	-100,00
A.I.28. Odpisy dlouhodobého majetku (551)	3 340 169,00	39 850,00	3 380 019,00	3 464 295,00	45 447,00	3 509 742,00	124 126,00	5 597,00	3,84
A.I.35. Náklady z drobného dlouhodobého majetku (558)	1 070 099,39	0,00	1 070 099,39	3 205 541,15	0,00	3 205 541,15	2 135 441,76	0,00	199,56
A.I.36. Ostatní náklady z činnosti (549)	20 500,00	0,00	20 500,00	22 570,00	0,00	22 570,00	2 070,00	0,00	10,10
<b>A.V. Daň z příjmů</b>	44 222,82	41 068,66	85 291,48	57 995,78	20 649,33	78 645,11	13 772,96	-20 419,33	-7,79
A.V. 1. Daň z příjmů (591)	44 222,82	41 068,66	85 291,48	57 995,78	20 649,33	78 645,11	13 772,96	-20 419,33	-7,79
<b>Výnosy</b>	48 229 195,86	1 074 005,79	49 303 201,65	50 804 913,09	1 094 519,83	51 899 432,92	2 575 717,23	20 514,04	5,27
<b>B.I. Výnosy z činnosti</b>	920 655,20	1 053 936,00	1 974 591,20	240 235,16	1 068 904,00	1 309 139,16	-680 420,04	14 968,00	-33,70
B.I. 2. Výnosy z prodeje služeb (602)	34 311,00	789 568,13	823 879,13	41 848,00	873 256,00	915 104,00	7 537,00	83 687,87	11,07
B.I. 3. Výnosy z pronájmu (603)	0,00	264 367,87	264 367,87	0,00	195 648,00	195 648,00	0,00	-68 719,87	-25,99
B.I.16. Čerpání fondů (648)	753 805,80	0,00	753 805,80	185 887,66	0,00	185 887,66	-567 918,14	0,00	-75,34
B.I.17. Ostatní výnosy z činnosti (649)	132 538,40	0,00	132 538,40	12 499,50	0,00	12 499,50	-120 038,90	0,00	-90,57
<b>B.II. Finanční výnosy</b>	203 080,13	20 069,79	223 149,92	268 884,52	25 615,83	294 500,35	65 804,39	5 546,04	31,97
B.II. 2. Úroky (662)	203 080,13	20 069,79	223 149,92	268 884,52	25 615,83	294 500,35	65 804,39	5 546,04	31,97
<b>B.IV. Výnosy z transferů</b>	47 105 460,53	0,00	47 105 460,53	50 295 793,41	0,00	50 295 793,41	3 190 332,88	0,00	6,77
B.IV. 2. Výnosy vybraných místních vládních institucí z transferů (672)	47 105 460,53	0,00	47 105 460,53	50 295 793,41	0,00	50 295 793,41	3 190 332,88	0,00	6,77
<b>Výsledek hospodaření</b>	1 767,00	443 825,81	445 592,81	41 371,11	330 866,97	372 238,08	39 604,11	-112 958,84	
<b>A.V. Daň z příjmů</b>	44 222,82	41 068,66	85 291,48	57 995,78	20 649,33	78 645,11	13 772,96	-20 419,33	
A.V. 1. Daň z příjmů (591)	44 222,82	41 068,66	85 291,48	57 995,78	20 649,33	78 645,11	13 772,96	-20 419,33	
<b>C.2. Výsledek hospodaření běžného účetního období</b>	-42 455,82	402 757,15	360 301,33	-16 624,67	310 217,64	293 592,97	25 831,15	-92 539,51	
C.2. Výsledek hospodaření běžného účetního období ()	-42 455,82	402 757,15	360 301,33	-16 624,67	310 217,64	293 592,97	25 831,15	-92 539,51	



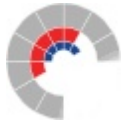

A. I. 11. Aktivace vnitroorganizačních služeb (516)	0,00	0,00	0,00	0,00	0,00	0,00	0,00	0,00	0,00	0,00	0,00	0,00	0,00	0,00	0,00
A. I. 12. Ostatní služby (518)	0,00	1 375 000,00	457 200,00	1 832 200,00	61 600,00	1 893 800,00	12 000,00	1 536 551,49	455 195,16	2 003 746,65	31 536,00	2 035 282,65	171 546,65	-30 064,00	7,47%
1. Služby spojů (telekomunikace, internet)	0,00	200 000,00	0,00	200 000,00	0,00	200 000,00	0,00	149 996,65	0,00	149 996,65	0,00	149 996,65	-50 003,35	0,00	-25,00%
2. Nájemné nemovitostí a pozemků	0,00	0,00	0,00	0,00	0,00	0,00	0,00	0,00	0,00	0,00	0,00	0,00	0,00	0,00	
A. I. 13. Mzdové náklady (521)	27 887 000,00	5 625,00	139 885,00	28 032 510,00	250 000,00	28 282 510,00	27 546 840,00	0,00	213 240,00	27 760 080,00	327 428,00	28 087 508,00	-272 430,00	77 428,00	-0,69%
1. Platy zaměstnanců (MŠMT; příspěvek kraje ze zdrojů MPSV; příspěvek na provoz)	27 766 000,00	0,00	0,00	27 766 000,00	0,00	27 766 000,00	27 419 879,00	0,00	0,00	27 419 879,00	0,00	27 419 879,00	-346 121,00	0,00	-1,25%
2. Ostatní platy z jiných zdrojů	0,00	0,00	0,00	0,00	220 000,00	220 000,00	0,00	0,00	0,00	0,00	234 166,00	234 166,00	0,00	14 166,00	6,44%
3. OPPP (OON)	21 000,00	5 625,00	89 885,00	116 510,00	30 000,00	146 510,00	20 000,00	0,00	213 240,00	233 240,00	21 400,00	254 640,00	116 730,00	-8 600,00	73,80%
4. Použití fondu odměn	0,00	0,00	50 000,00	50 000,00	0,00	50 000,00	0,00	0,00	0,00	0,00	0,00	0,00	-50 000,00	0,00	-100,00%
5. Odstupné	0,00	0,00	0,00	0,00	0,00	0,00	0,00	0,00	0,00	0,00	0,00	0,00	0,00	0,00	
6. Náhrady za dočas. prac. neschopnost	100 000,00	0,00	0,00	100 000,00	0,00	100 000,00	106 961,00	0,00	0,00	106 961,00	0,00	106 961,00	6 961,00	0,00	6,96%
A. I. 14. Zákonné sociální pojištění (524)	9 426 000,00	0,00	16 900,00	9 442 900,00	74 200,00	9 517 100,00	9 223 291,00	0,00	0,00	9 223 291,00	98 887,00	9 322 178,00	-219 609,00	24 687,00	-2,05%
A. I. 15. Jiné sociální pojištění (525)	117 000,00	0,00	210,00	117 210,00	1 000,00	118 210,00	114 804,00	0,00	0,00	114 804,00	1 286,00	116 090,00	-2 406,00	286,00	-1,79%
A. I. 16. Zákonné sociální náklady (527)	279 000,00	100 000,00	101 636,00	480 636,00	2 200,00	482 836,00	314 505,75	32 887,90	113 060,30	460 453,95	3 060,00	463 513,95	-20 182,05	860,00	-4,00%
A. I. 17. Jiné sociální náklady (528)	142 000,00	0,00	0,00	142 000,00	0,00	142 000,00	0,00	0,00	0,00	0,00	0,00	0,00	-142 000,00	0,00	-100,00%
A. I. 18. Daň silniční (531)	0,00	0,00	0,00	0,00	0,00	0,00	0,00	0,00	0,00	0,00	0,00	0,00	0,00	0,00	
A. I. 19. Daň z nemovitostí (532)	0,00	0,00	0,00	0,00	0,00	0,00	0,00	0,00	0,00	0,00	0,00	0,00	0,00	0,00	
A. I. 20. Jiné daně a poplatky (538)	0,00	2 431,00	0,00	2 431,00	0,00	2 431,00	0,00	0,00	0,00	0,00	0,00	0,00	-2 431,00	0,00	-100,00%
A. I. 22. Smluvní pokuty a úroky z prodlení (541)	0,00	0,00	0,00	0,00	0,00	0,00	0,00	0,00	0,00	0,00	0,00	0,00	0,00	0,00	
A. I. 23. Jiné pokuty a penále (542)	0,00	0,00	0,00	0,00	0,00	0,00	0,00	0,00	0,00	0,00	0,00	0,00	0,00	0,00	
A. I. 25. Prodaný materiál (544)	0,00	0,00	0,00	0,00	0,00	0,00	0,00	0,00	0,00	0,00	0,00	0,00	0,00	0,00	
A. I. 26. Manka a škody (547)	0,00	0,00	0,00	0,00	0,00	0,00	0,00	0,00	0,00	0,00	0,00	0,00	0,00	0,00	
A. I. 27. Tvorba fondů (548)	0,00	0,00	0,00	0,00	0,00	0,00	0,00	0,00	0,00	0,00	0,00	0,00	0,00	0,00	
A. I. 28. Odpisy dlouhodobého majetku (551)	0,00	1 920 944,00	1 578 303,00	3 499 247,00	40 000,00	3 539 247,00	0,00	1 885 992,00	1 578 303,00	3 464 295,00	45 447,00	3 509 742,00	-34 952,00	5 447,00	-0,83%
1. Odpisy majetku pořízeného z inv. transferu	0,00	0,00	1 578 303,00	1 578 303,00	0,00	1 578 303,00	0,00	0,00	1 578 303,00	1 578 303,00	0,00	1 578 303,00	0,00	0,00	0,00%





2. Výnosy za stravování (žáci a klienti, v DČ cizí)	0,00	0,00	0,00	0,00	0,00	0,00	0,00	0,00	0,00	0,00	0,00	0,00	0,00	0,00	0,00	
3. Výnosy za stravování (zaměstnanci)	0,00	0,00	0,00	0,00	0,00	0,00	0,00	0,00	0,00	0,00	0,00	0,00	0,00	0,00	0,00	
4. Výnosy z prodeje fakultativních služeb	0,00	0,00	0,00	0,00	0,00	0,00	0,00	0,00	0,00	0,00	0,00	0,00	0,00	0,00	0,00	
5. Výnosy z příspěvků na péči	0,00	0,00	0,00	0,00	0,00	0,00	0,00	0,00	0,00	0,00	0,00	0,00	0,00	0,00	0,00	
6. Úhrady zdravotních pojišťoven	0,00	0,00	0,00	0,00	0,00	0,00	0,00	0,00	0,00	0,00	0,00	0,00	0,00	0,00	0,00	
B. I. 3. Výnosy z pronájmů (603)	0,00	0,00	0,00	0,00	373 000,00	373 000,00	0,00	0,00	0,00	0,00	195 648,00	195 648,00	0,00	-177 352,00	-47,55%	
B. I. 4. Výnosy z prodaného zboží (604)	0,00	0,00	0,00	0,00	0,00	0,00	0,00	0,00	0,00	0,00	0,00	0,00	0,00	0,00		
B. I. 8. Jiné výnosy z vlastních výkonů (609)	0,00	0,00	0,00	0,00	0,00	0,00	0,00	0,00	0,00	0,00	0,00	0,00	0,00	0,00		
B. I. 9. Smluvní pokuty a úroky z prodlení z pronájmů (641)	0,00	0,00	0,00	0,00	0,00	0,00	0,00	0,00	0,00	0,00	0,00	0,00	0,00	0,00		
B. I. 10. Jiné pokuty a penále (642)	0,00	0,00	0,00	0,00	0,00	0,00	0,00	0,00	0,00	0,00	0,00	0,00	0,00	0,00		
B. I. 11. Výnosy z vyřazených pohledávek (643)	0,00	0,00	0,00	0,00	0,00	0,00	0,00	0,00	0,00	0,00	0,00	0,00	0,00	0,00		
B. I. 12. Výnosy z prodeje materiálu (644)	0,00	0,00	0,00	0,00	0,00	0,00	0,00	0,00	0,00	0,00	0,00	0,00	0,00	0,00		
B. I. 13. Výnosy z prodeje DDNM (645)	0,00	0,00	0,00	0,00	0,00	0,00	0,00	0,00	0,00	0,00	0,00	0,00	0,00	0,00		
B. I. 14. Výnosy z prodeje DDHM kromě pozemků (646)	0,00	0,00	0,00	0,00	0,00	0,00	0,00	0,00	0,00	0,00	0,00	0,00	0,00	0,00		
B. I. 15. Výnosy z prodeje pozemků (647)	0,00	0,00	0,00	0,00	0,00	0,00	0,00	0,00	0,00	0,00	0,00	0,00	0,00	0,00		
B. I. 16. Čerpání fondů (648)	0,00	0,00	1 034 000,00	1 034 000,00	0,00	1 034 000,00	0,00	0,00	185 887,66	185 887,66	0,00	185 887,66	-848 112,34	0,00	-82,02%	
B. I. 17. Ostatní výnosy z činnosti (649)	0,00	0,00	50 000,00	50 000,00	0,00	50 000,00	0,00	0,00	12 499,50	12 499,50	0,00	12 499,50	-37 500,50	0,00	-75,00%	
B. II. Finanční výnosy	0,00	0,00	130 000,00	130 000,00	5 000,00	135 000,00	0,00	0,00	268 884,52	268 884,52	25 615,83	294 500,35	138 884,52	20 615,83	118,15%	
B. II. 1. Výnosy z prodeje cenných papírů (661)	0,00	0,00	0,00	0,00	0,00	0,00	0,00	0,00	0,00	0,00	0,00	0,00	0,00	0,00		
B. II. 2. Úroky (662)	0,00	0,00	130 000,00	130 000,00	5 000,00	135 000,00	0,00	0,00	268 884,52	268 884,52	25 615,83	294 500,35	138 884,52	20 615,83	118,15%	
B. II. 3. Kurzové zisky (663)	0,00	0,00	0,00	0,00	0,00	0,00	0,00	0,00	0,00	0,00	0,00	0,00	0,00	0,00		
B. II. 4. Výnosy z přecenění reálnou hodnotou (664)	0,00	0,00	0,00	0,00	0,00	0,00	0,00	0,00	0,00	0,00	0,00	0,00	0,00	0,00		
B. II. 6. Ostatní finanční výnosy (669)	0,00	0,00	0,00	0,00	0,00	0,00	0,00	0,00	0,00	0,00	0,00	0,00	0,00	0,00		
B. IV. Výnosy z transferů	37 866 000,00	9 102 000,00	3 391 909,00	50 359 909,00	0,00	50 359 909,00	37 396 031,00	9 559 920,00	3 339 842,41	50 295 793,41	0,00	50 295 793,41	-64 115,59	0,00	-0,13%	

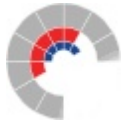

B. IV. 2. Výnosy vybraných místních vládních institucí z transferů (672)	37 866 000,00	9 102 000,00	3 391 909,00	50 359 909,00	0,00	50 359 909,00	37 396 031,00	9 559 920,00	3 339 842,41	50 295 793,41	0,00	50 295 793,41	-64 115,59	0,00	-0,13%
1. Rozpouštění investičního transferu ve věcné a časové souvislosti	0,00	0,00	1 578 303,00	1 578 303,00	0,00	1 578 303,00	0,00	0,00	1 578 303,00	1 578 303,00	0,00	1 578 303,00	0,00	0,00	0,00%
2. Výnosy z transferů - zřizovatel	0,00	9 102 000,00	0,00	9 102 000,00	0,00	9 102 000,00	0,00	9 559 920,00	76 353,50	9 636 273,50	0,00	9 636 273,50	534 273,50	0,00	5,87%
3. Dotace na provoz ze SR (příspěvek kraje ze zdrojů MPSV)	37 866 000,00	0,00	1 813 606,00	39 679 606,00	0,00	39 679 606,00	37 396 031,00	0,00	1 685 185,91	39 081 216,91	0,00	39 081 216,91	-598 389,09	0,00	-1,51%
4. Ostatní ministerstva a fondy	0,00	0,00	0,00	0,00	0,00	0,00	0,00	0,00	0,00	0,00	0,00	0,00	0,00	0,00	
5. Jiné ÚSC, Regionální rada	0,00	0,00	0,00	0,00	0,00	0,00	0,00	0,00	0,00	0,00	0,00	0,00	0,00	0,00	
6. Ze zahraničí	0,00	0,00	0,00	0,00	0,00	0,00	0,00	0,00	0,00	0,00	0,00	0,00	0,00	0,00	
7. Ostatní	0,00	0,00	0,00	0,00	0,00	0,00	0,00	0,00	0,00	0,00	0,00	0,00	0,00	0,00	
8. Na krytí DČ	0,00	0,00	0,00	0,00	0,00	0,00	0,00	0,00	0,00	0,00	0,00	0,00	0,00	0,00	
C. Výsledek hospodaření															
C. I. VH před zdaněním	0,00	-385 000,00	24 700,00	-360 300,00	301 000,00	-59 300,00	0,00	0,00	41 371,11	41 371,11	330 866,97	372 238,08	401 671,11	29 866,97	
C. I. 1. VH před zdaněním ( )	0,00	-385 000,00	24 700,00	-360 300,00	301 000,00	-59 300,00	0,00	0,00	41 371,11	41 371,11	330 866,97	372 238,08	401 671,11	29 866,97	
C. II. VH po zdanění	0,00	-385 000,00	0,00	-385 000,00	300 000,00	-85 000,00	0,00	0,00	-16 624,67	-16 624,67	310 217,64	293 592,97	368 375,33	10 217,64	
C. II. 1. VH po zdanění ( )	0,00	-385 000,00	0,00	-385 000,00	300 000,00	-85 000,00	0,00	0,00	-16 624,67	-16 624,67	310 217,64	293 592,97	368 375,33	10 217,64	

## Tvorba a použití peněžních fondů

ORGANIZACE					
IČ:	62331515	ORG:	1214		
Název:	Střední průmyslová škola, Karviná, příspěvková organizace				
Ulice	Žižkova	Č. p.:	1818	Č. or.:	1a
Obec:	Karviná	PSČ:	733 01		

KONTAKTNÍ OSOBA (OSOBA, KTERÁ FORMULÁŘ VYPLNILA, POPŘ. JE MOŽNO JI V SOUVISLOSTI S FORMULÁŘEM KONTAKTOVAT)					
Jméno:	Jarmila	Příjmení:	Buzková		
Tel./mob.:	596 348 161	E-mail:	ekonom@sps-karvina.cz		

FOND INVESTIC (416)	
Ukazatel	Kč
<b>Stav fondu investic k 1. 1. 2025</b>	<b>2 147 995,14</b>
<b>Tvorba fondu</b>	
Příděl z odpisů dlouhodobého majetku (416.0311-0319)	1 931 439,00
Investiční příspěvek z rozpočtu zřizovatele (416.032x)	10 143 425,66
Investiční dotace ze státních fondů, jiných veřejných rozpočtů a ostatní tvorba fondu (416.033x)	99 059,40
Příjmy z prodeje svěřeného dlouhodobého majetku (416.034x)	0,00
Peněžní dary a příspěvky od jiných subjektů (416.035x)	0,00
Příjmy z prodeje vlastního majetku PO (416 036x)	0,00
Převod z rezervního fondu (416.037x)	0,00
<b>Zdroje fondu celkem</b>	<b>14 321 919,20</b>
<b>Použití fondu*</b>	
Investiční akce (416.040x, 416.041x) viz samostatná příloha rozpisu akcí z Portálu majetku za rok 2025	-10 363 712,23
Čerpání fondu z důvodu neкрыtí finančními prostředky dle § 66 odst. 8 vyhlášky 410/2009 Sb. (416.042x)	0,00
Posílení zdrojů financování oprav a údržby majetku (416.047x)	-185 887,66
<b>z toho:</b> Opravy a údržba dlouhodobého nemovitého majetku - pouze akce v hodnotě nad 40 tis. Kč zavedené v Portálu majetku	185 887,66
Splátky investičních úvěrů a půjček (416.048x)	0,00
Odvod do rozpočtu zřizovatele (416.049x)	0,00
<b>Použití fondu celkem</b>	<b>-10 549 599,89</b>
<b>Stav fondu investic k 31. 12. 2025</b>	<b>3 772 319,31</b>
Z toho finančně kryto	3 772 319,31
<b>Změna stavu za rok 2025</b>	<b>1 624 324,17</b>
Příloha z Portálu majetku:	
Soubor	KUMKPrehled_financ_RPTREM02 FINAL.pdf
Komentář:	
Investiční akce - 1214/2015/005 Rekonstrukce podlahy v tělocvičně, 1214/2019/007 Výměna osvětlení v tělocvičně - projekt, 1214/2023/007 - Bezpečnostní zařízení LAN, 1214/2024/006 Modernizace šaten. Řádek Posílení zdrojů financování oprav a údržby majetku - 1214/2025/010 Výměna podlahové krytiny v 5 kabinetech (částečné posílení z FI ve výši 185 887,66Kč)	

**DOPLŇUJÍCÍ ÚDAJE K FONDU INVESTIC**

Ukazatel	Kč
Stav běžného účtu fondu investic k 31. 12. 2025 (účet 241.0xxx)	3 772 319,31
<b>z toho:</b>	
Volné zdroje rezervované na použití v následujících letech (např. kumulace zdrojů na akce významnějšího charakteru)	3 772 319,31
Prostředky vyčleněné na případné spolufinancování akcí navržených ke schválení z rozpočtu MSK na reprodukci majetku	0,00
Prostředky blokové na případné předfinancování výdajů projektů spolufinancovaných z ESF	0,00

**FKSP (412)**

Ukazatel	Kč
<b>Stav FKSP k 1. 1. 2025</b>	<b>109 318,69</b>
<b>Tvorba fondu</b>	
Základní přiděl (412.011x)	278 329,00
Náhrada škod a pojistná plnění od pojišťovny k majetku FKSP (412.013x)	0,00
Peněžní a jiné dary (412.014x)	0,00
Ostatní tvorba fondu	0,00
<b>Zdroje fondu celkem</b>	<b>387 647,69</b>
<b>Použití fondu</b>	
Stravování (412.022x)	-21 250,00
Rekreace (412.023x)	-36 250,00
Kultura, tělovýchova, sport (412.024x)	-112 026,00
Sociální výpomoci a zápůjčky (412.025x)	0,00
Peněžní a nepeněžní dary (412.026x a 0290)	0,00
Penzijní připojištění (412.027x)	-102 350,00
Soukromé životní pojištění (412.028x)	0,00
Pořízení majetku (412.0291 - 0295)	0,00
Ostatní použití	-12 655,00
<b>Použití fondu celkem</b>	<b>-284 531,00</b>
<b>Stav FKSP k 31. 12. 2025</b>	<b>103 116,69</b>
Z toho finančně kryto	103 116,69
<b>Změna stavu za rok 2025</b>	<b>-6 202,00</b>

Komentář:



**REZERVNÍ FOND (413) ZE ZLEPŠENÉHO VÝSLEDKU HOSPODAŘENÍ**

Ukazatel	Kč
<b>Stav rezervního fondu k 1. 1. 2025</b>	<b>1 313 529,78</b>
<b>Tvorba fondu</b>	
Tvorba (413.051x - 056x)	300 301,33
<b>Zdroje fondu celkem</b>	<b>1 613 831,11</b>
<b>Použití fondu</b>	
Úhrada zhoršeného výsledku hospodaření (413.061x)	0,00
Úhrada sankcí (413.062x)	0,00
Posílení fondu investic se souhlasem zřizovatele (413.063x)	0,00
Překlenutí časového nesouladu mezi výnosy a náklady (413.064x)	0,00
Ostatní čerpání fondu (413.065x- 069x)	0,00
<b>Použití fondu celkem</b>	<b>0,00</b>
<b>Stav rezervního fondu k 31. 12. 2025</b>	<b>1 613 831,11</b>
Z toho finančně kryto	1 613 831,11
<b>Změna stavu za rok 2025</b>	<b>300 301,33</b>
Komentář:	

**REZERVNÍ FOND (414) Z OSTATNÍCH TITULŮ**

Ukazatel	Kč
<b>Stav rezervního fondu k 1. 1. 2025</b>	<b>0,00</b>
<b>Tvorba fondu</b>	
Peněžní dary účelové (414.054x)	0,00
Peněžní dary neúčelové (414.055x)	0,00
Ostatní tvorba (414.056x)	0,00
<b>Zdroje fondu celkem</b>	<b>0,00</b>
<b>Použití fondu</b>	
Úhrada zhoršeného výsledku hospodaření (414.061x)	0,00
Úhrada sankcí (414.062x)	0,00
Posílení fondu investic se souhlasem zřizovatele (414.063x)	0,00
Překlenutí časového nesouladu mezi výnosy a náklady (414.064x)	0,00
Čerpání darů (414.065x)	0,00
Čerpání k dalšímu rozvoji své činnosti (414.068x)	0,00
Ostatní čerpání fondu (414.069x)	0,00
<b>Použití fondu celkem</b>	<b>0,00</b>
<b>Stav rezervního fondu k 31. 12. 2025</b>	<b>0,00</b>
Z toho finančně kryto	0,00
<b>Změna stavu za rok 2025</b>	<b>0,00</b>
Komentář:	



<b>FOND ODMĚN (411)</b>	
<b>Ukazatel</b>	<b>Kč</b>
<b>Stav fondu odměn k 1. 1. 2025</b>	<b>202 000,00</b>
<b>Tvorba fondu</b>	
Příděl ze zlepšeného výsledku hospodaření a z peněžních darů účelově určených na platy (411.031x, 411.032x)	60 000,00
Ostatní tvorba fondu (411.033x)	0,00
<b>Zdroje fondu celkem</b>	<b>262 000,00</b>
<b>Použití fondu</b>	
Na překročení limitu prostředků na platy (411.041x)	0,00
Na odměny (411.042x)	0,00
<b>Použití fondu celkem</b>	<b>0,00</b>
<b>Stav fondu odměn k 31. 12. 2025</b>	<b>262 000,00</b>
Z toho finančně kryto	262 000,00
<b>Změna stavu za rok 2025</b>	<b>60 000,00</b>
Komentář:	

5. 3. 2026

datum

Mgr. Radka Klotková

za správnost vyhotovení odpovídá

11. 3. 2026

datum

*Izabela Ertingerová* 

za Krajský úřad Moravskoslezského kraje



## Financování reprodukce majetku

\* & ' % ) ' p%&% ' pGh YXb:df a mg'cj z'ý\_c`Už?Ufj]bzžd tgd j\_cj z'cf[ Ub]nUWV

Fc'\_bz\_'UX '&\$&)

Kód reprod. majetku	Název	Výdaj	Zdroj financování							
			Náklady celkem za rok		Fncndc YhiAG?		Jiné zdroje		Vlastní zdroje	
			Požad. celkem	G_i H' "W' _Ya	Požad. celkem	G_i H' "W' _Ya	Požad. celkem	G_i H' "W' _Ya	Požad. celkem	G_i H' "W' _Ya
1214/2015/005	Ü^\[ ]•d'\&Á[ á æ@ Áç    &çã }	INV. NEINV.	2 682,43 0,00	2 682,43 0,00	2 582,43 0,00	2 582,43 0,00	0,00 0,00	0,00 0,00	100,00 0,00	100,00 0,00
1214/2019/007	X { } æÁ•ç d^ ) ðçÁ    &çã }	INV. NEINV.	36,00 0,00	36,00 0,00	0,00 0,00	0,00 0,00	0,00 0,00	0,00 0,00	36,00 0,00	36,00 0,00
1214/2023/007	Ó: ] ^ } [ •ç áæð ^ ) ðçÁ ç ^ç Áæ\ } &	INV. NEINV.	233,00 0,00	233,37 0,00	150,00 0,00	150,00 0,00	0,00 0,00	0,00 0,00	83,00 0,00	83,37 0,00
1214/2024/002	U] çæ   Á ð	INV. NEINV.	0,00 300,00	0,00 207,80	0,00 0,00	0,00 0,00	0,00 0,00	0,00 0,00	0,00 300,00	0,00 207,80
1214/2024/006	Modernizace šaten	INV. NEINV.	7 411,92 0,00	7 411,92 0,00	7 400,00 0,00	7 400,00 0,00	0,00 0,00	0,00 0,00	11,92 0,00	11,92 0,00
1214/2024/009	T æ   ç   ) ðæ   ç   ' Á ç ç	INV. NEINV.	0,00 150,00	0,00 130,76	0,00 0,00	0,00 0,00	0,00 0,00	0,00 0,00	0,00 150,00	0,00 130,76
1214/2024/010	X { } æÁ•ç d^ ) ðçÁ ^ à )   &@	INV. NEINV.	0,00 180,00	0,00 65,28	0,00 0,00	0,00 0,00	0,00 0,00	0,00 0,00	0,00 180,00	0,00 65,28
1214/2025/001	Vybavení a úprava studovny z IDZ	INV. NEINV.	0,00 492,00	0,00 589,23	0,00 27,20	0,00 24,10	0,00 244,80	0,00 216,92	0,00 220,00	0,00 348,21
1214/2025/010	X { } æÁ[ á æ@ ç. Á i ^ ç ^ Á Á æ æ ^ ç &	INV. NEINV.	0,00 235,00	0,00 235,89	0,00 0,00	0,00 0,00	0,00 0,00	0,00 0,00	0,00 235,00	0,00 235,89
1214/2025/012	Þ i à ^ ç \ Á ! [ Á æ • ç æ & Á [ Á Á æ æ ^ ç	INV. NEINV.	0,00 432,31	0,00 432,31	0,00 432,00	0,00 432,00	0,00 0,00	0,00 0,00	0,00 0,31	0,00 0,31
<b>Celkem za rok</b>		<b>INV.</b> <b>NEINV.</b>	<b>10 363,35</b> <b>1 789,31</b>	<b>10 363,72</b> <b>1 661,27</b>	<b>10 132,43</b> <b>459,20</b>	<b>10 132,43</b> <b>456,10</b>	<b>0,00</b> <b>244,80</b>	<b>0,00</b> <b>216,92</b>	<b>230,92</b> <b>1 085,31</b>	<b>231,29</b> <b>988,25</b>
<b>Celkem za PO</b>		<b>INV.</b> <b>NEINV.</b>	<b>10 363,35</b> <b>1 789,31</b>	<b>10 363,72</b> <b>1 661,27</b>	<b>10 132,43</b> <b>459,20</b>	<b>10 132,43</b> <b>456,10</b>	<b>0,00</b> <b>244,80</b>	<b>0,00</b> <b>216,92</b>	<b>230,92</b> <b>1 085,31</b>	<b>231,29</b> <b>988,25</b>
<b>Celkem za sestavu</b>		<b>INV.</b> <b>NEINV.</b>	<b>10 363,35</b> <b>1 789,31</b>	<b>10 363,72</b> <b>1 661,27</b>	<b>10 132,43</b> <b>459,20</b>	<b>10 132,43</b> <b>456,10</b>	<b>0,00</b> <b>244,80</b>	<b>0,00</b> <b>216,92</b>	<b>230,92</b> <b>1 085,31</b>	<b>231,29</b> <b>988,25</b>

## Stav pohledávek a závazků po lhůtě splatnosti

ORGANIZACE					
IČ:	62331515	ORG:	1214		
Název:	Střední průmyslová škola, Karviná, příspěvková organizace				
Ulice	Žižkova	Č. p.:	1818	Č. or.:	1a
Obec:	Karviná	PSČ:	733 01		

KONTAKTNÍ OSOBA (OSOBA, KTERÁ FORMULÁŘ VYPLNILA, POPŘ. JE MOŽNO JI V SOUVISLOSTI S FORMULÁŘEM KONTAKTOVAT)					
Jméno:	Jarmila	Příjmení:	Buzková		
Tel./mob.:	596 348 161	E-mail:	ekonom@sps-karvina.cz		

POHLEDÁVKY PO LHŮTĚ SPLATNOSTI				
Členění		Rok 2024 (předchozí)	Rok 2025 (hodnocený)	Rozdíl
Pohledávky celkem		1 512 550,83	1 448 034,01	-64 516,82
<b>z toho</b>	<b>Po lhůtě splatnosti</b>	<b>0,00</b>	<b>0,00</b>	<b>0,00</b>
	v tom			
	do 30 dnů	0,00	0,00	0,00
	do 60 dnů	0,00	0,00	0,00
	do 90 dnů	0,00	0,00	0,00
	do 1 roku	0,00	0,00	0,00
	do 3 let	0,00	0,00	0,00
	starší 3 let	0,00	0,00	0,00
	V soudním nebo exekučním řízení vymáháno	0,00	0,00	0,00
Částka vymožená soudně nebo v exekučním řízení v daném roce		0,00	0,00	0,00
Pohledávky evidované v podrozvahové evidenci		171 645,00	171 645,00	0,00

SOUPIS POHLEDÁVEK PO LHŮTĚ SPLATNOSTI STARŠÍCH NEŽ 1 ROK				
Datum vzniku pohledávky	Identifikace dlužníka	Částka	Druh pohledávky	Stav vymáhání
		0,00		
Příloha (XLSX, XLS, ODS):				
Soubor				

**STAV POHLEDÁVEK PO LHŮTĚ SPLATNOSTI - OŠETŘOVNÉ**

Členění		Počet dlužníků	Kč
Pohledávky za ošetřovné celkem (bez podrozvahové evidence)		0	0,00
<b>z toho</b>	<b>Pohledávky starší jednoho roku (jen ošetřovné)</b>	<b>0</b>	<b>0,00</b>
z toho	Za děti, které již nejsou umístěny v zařízení	0	0,00
	v tom		
	Jednotlivé pohledávky nad 20 tis. Kč (včetně)	0	0,00
	Jednotlivé pohledávky do 20 tis. Kč	0	0,00
	V soudním nebo exekučním řízení	0	0,00
	V soudním nebo exekučním řízení celkem	0	0,00
	Částka vymožená soudně v daném roce	0	0,00
	Částka vymožená v daném roce jiným způsobem	0	0,00
Pohledávky evidované v podrozvahové evidenci		0	0,00

**ZÁVAZKY PO LHŮTĚ SPLATNOSTI**

Členění		Rok 2024 (předchozí)	Rok 2025 (hodnocený)	Rozdíl
Závazky celkem		7 703 027,09	8 977 130,77	1 274 103,68
<b>z toho</b>	<b>Po lhůtě splatnosti</b>	<b>0,00</b>	<b>0,00</b>	<b>0,00</b>
v tom	do 30 dnů	0,00	0,00	0,00
	do 60 dnů	0,00	0,00	0,00
	do 90 dnů	0,00	0,00	0,00
	do 1 roku	0,00	0,00	0,00
	do 3 let	0,00	0,00	0,00
	starší 3 let	0,00	0,00	0,00

**SOUPIS ZÁVAZKŮ PO LHŮTĚ SPLATNOSTI STARŠÍCH NEŽ 1 ROK**

Datum vzniku závazku	Identifikace dlužníka	Částka	Druh závazku	Stav vymáhání
		0,00		

Příloha (XLSX, XLS, ODS):

Soubor

5. 3. 2026

datum

9. 3. 2026

datum

Mgr. Radka Klotková

za správnost vyhotovení odpovídá

*Izabela Ertingerová* 

za Krajský úřad Moravskoslezského kraje



## Doplňková činnost dle jednotlivých okruhů

ORGANIZACE					
IČ:	62331515	ORG:	1214		
Název:	Střední průmyslová škola, Karviná, příspěvková organizace				
Ulice	Žižkova	Č. p.:	1818	Č. or.:	1a
Obec:	Karviná	PSČ:	733 01		

KONTAKTNÍ OSOBA (OSOBA, KTERÁ FORMULÁŘ VYPLNILA, POPŘ. JE MOŽNO JI V SOUVISLOSTI S FORMULÁŘEM KONTAKTOVAT)			
Jméno:	Jarmila	Příjmení:	Buzková
Tel./mob.:	596 348 161	E-mail:	ekonom@sps-karvina.cz

v Kč

Doplňková činnost (všechny jednotlivé okruhy dle zřizovací listiny)	Výnosy k 31. 12. 2025	Náklady k 31. 12. 2025	Daň z příjmů (účet 591)	Dodatečné odvody daně z příjmů (účet 595)	Hospodářský výsledek po zdanění k 31. 12. 2025
101: Provádění rekvalifikačních, odborných a vzdělávacích kurzů, školení a jiných vzdělávacích akcí včetně zprostředkování	301 600,00	220 394,06	3 440,00	0,00	77 765,94
109: Pronájem majetku	296 562,00	120 266,00	5 776,00	0,00	170 520,00
117: Svářečské kurzy včetně přezkoušení	274 955,00	246 557,80	1 410,00	0,00	26 987,20
129: Provozování tělovýchovných a sportovních zařízení a organizování sportovní činnosti	195 787,00	176 435,00	4 644,00	0,00	14 708,00
1167: Ostatní, jinde neuvedené	25 615,83	0,00	5 379,33	0,00	20 236,50
127: Pořádání kulturních produkcí, zábav, přehlídek a obdobných akcí	0,00	0,00	0,00	0,00	0,00
132: Truhlářství	0,00	0,00	0,00	0,00	0,00
139: Zámečnictví	0,00	0,00	0,00	0,00	0,00
105: Obráběčství	0,00	0,00	0,00	0,00	0,00
<b>Doplňková činnost organizace celkem</b>	<b>1 094 519,83</b>	<b>763 652,86</b>	<b>20 649,33</b>	<b>0,00</b>	<b>310 217,64</b>

Údaje musí být v souladu s účetní závěrkou.



5. 3. 2026

datum

9. 3. 2026

datum

Mgr. Radka Klotková

za správnost vyhotovení odpovídá

*Izabela Ertingerová* 

za Krajský úřad Moravskoslezského kraje



## Zajištění finančních prostředků na krytí mezd včetně odvodů

ŠKOLA / ŠKOLSKÉ ZAŘÍZENÍ					
RED IZO:	600016676	IČ:	62331515	ORG:	1214
Název:	Střední průmyslová škola, Karviná, příspěvková organizace				
Ulice	Žižkova	Č. p.:	1818	Č. or.:	1a
Obec:	Karviná	PSČ:	733 01		

KONTAKTNÍ OSOBA			
Jméno:	Jarmila	Příjmení:	Buzková
Tel./mob.:	596 348 161	E-mail:	ekonom@sps-karvina.cz



Krytí peněžních fondů finančními prostředky	Stav na účtech fondů + závazky z vyúčt. mezd + VH	K 31. 12. 2025						Důvod krytí jinak (nekrytí vč. navrženého opatření k jeho odstranění)
		Výpočet finančního krytí mezd včetně odvodů						
		Pokladna, ceniny 261, 263	Běžný účet 241	Ostatní běžné účty 244, 245	Běžný účet FKSP 243	Kryto jinak	Finančně nekryto	
		Výpočet finančního krytí fondů peněžními prostředky						
<b>Stav finančních prostředků na BÚ + pokl. (261 + 24x)</b>		<b>42 299,00</b>	<b>13 675 453,76</b>	<b>0,00</b>	<b>75 946,69</b>			
Objem cizích prostředků (všechny dlouhodobé a krátkodobé závazky uvedené v rozvaze, mimo závazky z vyúčtování mezd uvedené v řádku níže)	5 447 843,77	40 633,00	4 178 919,37	0,00	0,00	1 228 291,40	0,00	Kryto krátkodobými pohledávkami, jedná se zejména o neproučtované projekty-388-dohadné účty aktivní např. Šablony 5 ÚZ 33092 nebo IDZ MSK.
Finanční prostředky na platy za 12/2025 (tzn. všechny závazky z vyúčtování mezd za 12/2025) (331, příp. 333, 336, 337, 338, 342)	3 529 287,00	0,00	3 529 287,00	0,00			0,00	
Fond odměn (411)	262 000,00	0,00	262 000,00	0,00		0,00	0,00	
FKSP (412)	103 116,69	1 666,00	25 504,00	0,00	75 946,69	0,00	0,00	
Rezervní fond tvořený ze zlepšeného výsledku hospodaření (413)	1 613 831,11	0,00	1 613 831,11	0,00		0,00	0,00	
Rezervní fond z ostatních titulů (414)	0,00	0,00	0,00	0,00		0,00	0,00	
Fond investic (416)	3 772 319,31	0,00	3 772 319,31	0,00		0,00	0,00	
Výsledek hospodaření běžného účetního období (dále VH) (493)	293 592,97	0,00	293 592,97	0,00	0,00	0,00	0,00	
<b>Celkem fondy + mzdy 12/2025 + VH</b>	<b>15 021 990,85</b>	<b>42 299,00</b>	<b>13 675 453,76</b>	<b>0,00</b>	<b>75 946,69</b>	<b>1 228 291,40</b>	<b>0,00</b>	
<b>Rozdíl</b>		<b>0,00</b>	<b>0,00</b>	<b>0,00</b>	<b>0,00</b>			



5. 3. 2026

datum

11. 3. 2026

datum

Mgr. Radka Klotková

za správnost vyhotovení odpovídá

*Izabela Ertingerová* 

za odbor školství, mládeže a sportu





# ROZVAHA

příspěvkové organizace

(v Kč, s přesností na dvě desetinná místa)

Období: **12 / 2025**

IČO: **62331515**

Název: **Střední průmyslová škola, Karviná, příspěvková organizace 1214**

Číslo položky	Název položky	Syntetický účet	Období			
			Běžné		Minulé	
			Brutto	Korekce		Netto
<b>AKTIVA CELKEM</b>			<b>218 409 523,80</b>	<b>93 782 463,88</b>	<b>124 627 059,92</b>	<b>114 686 330,27</b>
<b>A.</b>	<b>Stálá aktiva</b>		<b>203 167 790,34</b>	<b>93 782 463,88</b>	<b>109 385 326,46</b>	<b>102 531 356,23</b>
<b>I.</b>	<b>Dlouhodobý nehmotný majetek</b>		<b>1 495 944,59</b>	<b>1 337 713,10</b>	<b>158 231,49</b>	<b>205 679,49</b>
	1. Nehmotné výsledky výzkumu a vývoje	012				
	2. Software	013	482 739,49	324 508,00	158 231,49	205 679,49
	3. Ocenitelná práva	014				
	4. Povolenky na emise a preferenční limity	015				
	5. Drobný dlouhodobý nehmotný majetek	018	1 013 205,10	1 013 205,10		
	6. Ostatní dlouhodobý nehmotný majetek	019				
	7. Nedokončený dlouhodobý nehmotný majetek	041				
	8. Poskytnuté zálohy na dlouhodobý nehmotný majetek	051				
	9. Dlouhodobý nehmotný majetek určený k prodeji	035				
<b>II.</b>	<b>Dlouhodobý hmotný majetek</b>		<b>201 671 845,75</b>	<b>92 444 750,78</b>	<b>109 227 094,97</b>	<b>102 325 676,74</b>
	1. Pozemky	031	5 300 101,00		5 300 101,00	5 300 101,00
	2. Kulturní předměty	032				
	3. Stavby	021	135 438 269,67	42 219 349,00	93 218 920,67	85 006 240,14
	4. Samostatné hm.movité věci a soubory hm.mov.věcí	022	33 009 078,58	22 433 926,28	10 575 152,30	11 922 414,60
	5. Pěstitelské celky trvalých porostů	025				
	6. Drobný dlouhodobý hmotný majetek	028	27 791 475,50	27 791 475,50		
	7. Ostatní dlouhodobý hmotný majetek	029				
	8. Nedokončený dlouhodobý hmotný majetek	042	132 921,00		132 921,00	96 921,00
	9. Poskytnuté zálohy na dlouhodobý hmotný majetek	052				
	10. Dlouhodobý hmotný majetek určený k prodeji	036				
<b>III.</b>	<b>Dlouhodobý finanční majetek</b>					
	1. Majetkové účasti v osobách s rozhodujícím vlivem	061				
	2. Majetkové účasti v osobách s podstatným vlivem	062				
	3. Dluhové cenné papíry držené do splatnosti	063				

5. Termínované vklady dlouhodobé	068			
6. Ostatní dlouhodobý finanční majetek	069			
<b>IV. Dlouhodobé pohledávky</b>				
1. Poskytnuté návratné finanční výpomoci dlouhodobé	462			
2. Dlouhodobé pohledávky z postoupených úvěrů	464			
3. Dlouhodobé poskytnuté zálohy	465			
5. Ostatní dlouhodobé pohledávky	469			
6. Dlouhodobé poskytnuté zálohy na transfery	471			
<b>B. Oběžná aktiva</b>		<b>15 241 733,46</b>	<b>15 241 733,46</b>	<b>12 154 974,04</b>
<b>I. Zásoby</b>				
1. Pořízení materiálu	111			
2. Materiál na skladě	112			
3. Materiál na cestě	119			
4. Nedokončená výroba	121			
5. Polotovary vlastní výroby	122			
6. Výrobky	123			
7. Pořízení zboží	131			
8. Zboží na skladě	132			
9. Zboží na cestě	138			
10. Ostatní zásoby	139			
<b>II. Krátkodobé pohledávky</b>		<b>1 448 034,01</b>	<b>1 448 034,01</b>	<b>1 512 550,83</b>
1. Odběratelé	311	2 400,00	2 400,00	3 060,00
4. Krátkodobé poskytnuté zálohy	314	65 000,00	65 000,00	40 000,00
5. Jiné pohledávky z hlavní činnosti	315			
6. Poskytnuté návratné finanční výpomoci krátkodobé	316			
9. Pohledávky za zaměstnanci	335			
10. Sociální zabezpečení	336			
11. Zdravotní pojištění	337			
12. Důchodové spoření	338			
13. Daň z příjmů	341	14 000,00	14 000,00	
14. Ostatní daně, poplatky a jiná obdobná peněžitá plnění	342			
15. Daň z přidané hodnoty	343			
16. Pohledávky za osobami mimo vybrané vládní instituce	344			
17. Pohledávky za vybranými ústřed.vlád.institucemi	346			
18. Pohledávky za vybranými místními vládními institucemi	348			
28. Krátkodobé poskytnuté zálohy na transfery	373			
30. Náklady příštích období	381	1 937,09	1 937,09	49 850,80
31. Příjmy příštích období	385	29 903,47	29 903,47	83 455,99
32. Dohadné účty aktivní	388	1 334 793,45	1 334 793,45	1 336 184,04
33. Ostatní krátkodobé pohledávky	377			
<b>III. Krátkodobý finanční majetek</b>		<b>13 793 699,45</b>	<b>13 793 699,45</b>	<b>10 642 423,21</b>

1. Majetkové cenné papíry k obchodování	251			
2. Dluhové cenné papíry k obchodování	253			
3. Jiné cenné papíry	256			
4. Termínované vklady krátkodobé	244			
5. Jiné běžné účty	245			
9. Běžný účet	241	13 675 453,76	13 675 453,76	10 525 389,52
10. Běžný účet FKSP	243	75 946,69	75 946,69	78 834,69
15. Ceniny	263			
16. Peníze na cestě	262			
17. Pokladna	261	42 299,00	42 299,00	38 199,00

Číslo položky	Název položky	Syntetický účet	Období	
			Běžné	Minulé

### PASIVA CELKEM

124 627 059,92

114 686 330,27

C. Vlastní kapitál			115 649 929,15	106 983 303,18
<b>I. Jmění účetní jednotky a upravující položky</b>			<b>109 112 202,83</b>	<b>102 357 292,00</b>
1. Jmění účetní jednotky	401		76 591 905,26	68 258 691,43
3. Transfery na pořízení dlouhodobého majetku	403		36 528 992,72	38 107 295,72
4. Kurzové rozdíly	405			
5. Oceňovací rozdíly při prvotním použití metody	406		4 008 695,15-	4 008 695,15-
6. Jiné oceňovací rozdíly	407			
7. Opravy předcházejících účetních období	408			
<b>II. Fondy účetní jednotky</b>			<b>5 751 267,11</b>	<b>3 772 843,61</b>
1. Fond odměn	411		262 000,00	202 000,00
2. Fond kulturních a sociálních potřeb	412		103 116,69	109 318,69
3. Rezervní fond tvořený ze zlepš.výsl. hospodaření	413		1 613 831,11	1 313 529,78
4. Rezervní fond z ostatních titulů	414			
5. Fond reprodukce majetku, fond investic	416		3 772 319,31	2 147 995,14
<b>III. Výsledek hospodaření</b>			<b>786 459,21</b>	<b>853 167,57</b>
1. Výsledek hospodaření běžného účetního období			293 592,97	360 301,33
2. Výsledek hospodaření ve schvalovacím řízení	431			
3. Výsledek hospodaření předcházejících účetních období	432		492 866,24	492 866,24
<b>D. Cizí zdroje</b>			<b>8 977 130,77</b>	<b>7 703 027,09</b>
<b>I. Rezervy</b>				
1. Rezervy	441			
<b>II. Dlouhodobé závazky</b>			<b>4 024 453,74</b>	<b>2 274 041,00</b>
1. Dlouhodobé úvěry	451			
2. Přijaté návratné finanční výpomoci dlouhodobé	452		1 024 191,00	484 191,00
4. Dlouhodobé přijaté zálohy	455			
7. Ostatní dlouhodobé závazky	459			

8. Dlouhodobé přijaté zálohy na transfery	472	3 000 262,74	1 789 850,00
<b>III. Krátkodobé závazky</b>		<b>4 952 677,03</b>	<b>5 428 986,09</b>
1. Krátkodobé úvěry	281		
4. Jiné krátkodobé půjčky	289		
5. Dodavatelé	321	17 505,15	12 909,35
7. Krátkodobé přijaté zálohy	324		
9. Přijaté návratné finanční výpomoci krátkodobé	326		
10. Zaměstnanci	331	2 090 143,00	2 248 635,00
11. Jiné závazky vůči zaměstnancům	333		
12. Sociální zabezpečení	336	826 107,00	916 483,00
13. Zdravotní pojištění	337	358 838,00	389 885,00
14. Důchodové spoření	338		
15. Daň z příjmů	341		14 230,00
16. Ostatní daně, poplatky a jiná obdobná peněž.plnění	342	254 199,00	290 047,00
17. Daň z přidané hodnoty	343		
18. Závazky k osobám mimo vybrané vládní instituce	345		
19. Závazky k vybraným ústředním vládním institucím	347		
20. Závazky k vybraným místním vládním institucím	349		
32. Krátkodobé přijaté zálohy na transfery	374	398 000,00	625 830,80
35. Výdaje příštích období	383	161 837,88	123 457,94
36. Výnosy příštích období	384	343 027,00	343 082,00
37. Dohadné účty pasivní	389		
38. Ostatní krátkodobé závazky	378	503 020,00	464 426,00

\* Konec sestavy \*



# VÝKAZ ZISKU A ZTRÁTY

příspěvkové organizace

(v Kč, s přesností na dvě desetinná místa)

Období: **12 / 2025**

IČO: **62331515**

Název: **Střední průmyslová škola, Karviná, příspěvková organizace 1214**

Číslo položky	Název položky	Syntetický účet	Běžné období		Minulé období	
			Hlavní činnost 1	Hospodářská činnost 2	Hlavní činnost 3	Hospodářská činnost 4
<b>A. Náklady celkem</b>			<b>50 821 537,76</b>	<b>784 302,19</b>	<b>48 271 651,68</b>	<b>671 248,64</b>
<b>I. Náklady z činnosti</b>			<b>50 763 541,98</b>	<b>763 652,86</b>	<b>48 227 428,86</b>	<b>630 179,98</b>
1.	Spotřeba materiálu	501	562 006,18	99 917,86	446 972,24	53 058,86
2.	Spotřeba energie	502	2 922 940,27	156 091,00	2 756 169,20	138 118,00
3.	Spotřeba jiných neskladovatelných dodávek	503				
4.	Prodané zboží	504				
5.	Aktivace dlouhodobého majetku	506				
6.	Aktivace oběžného majetku	507				
7.	Změna stavu zásob vlastní výroby	508				
8.	Opravy a udržování	511	797 645,78		2 230 977,33	
9.	Cestovné	512	226 168,00		189 950,46	
10.	Náklady na reprezentaci	513				
11.	Aktivace vnitroorganizačních služeb	516				
12.	Ostatní služby	518	2 003 746,65	31 536,00	1 833 689,37	34 150,12
13.	Mzdové náklady	521	27 760 080,00	327 428,00	26 798 617,00	288 040,00
14.	Zákonné sociální pojištění	524	9 223 291,00	98 887,00	8 894 148,00	73 609,00
15.	Jiné sociální pojištění	525	114 804,00	1 286,00	109 237,00	995,00
16.	Zákonné sociální náklady	527	460 453,95	3 060,00	534 599,87	2 359,00
17.	Jiné sociální náklady	528				
18.	Daň silniční	531				
19.	Daň z nemovitostí	532				
20.	Jiné daně a poplatky	538			2 300,00	
22.	Smluvní pokuty a úroky z prodlení	541				
23.	Jiné pokuty a penále	542				
24.	Dary a jiná bezúplatná předání	543				
25.	Prodaný materiál	544				
26.	Manka a škody	547				
27.	Tvorba fondů	548				
28.	Odpisy dlouhodobého majetku	551	3 464 295,00	45 447,00	3 340 169,00	39 850,00

29. Prodaný dlouhodobý nehmotný majetek	552		
30. Prodaný dlouhodobý hmotný majetek	553		
31. Prodané pozemky	554		
32. Tvorba a zúčtování rezerv	555		
33. Tvorba a zúčtování opravných položek	556		
34. Náklady z vyřazených pohledávek	557		
35. Náklady z drobného dlouhodobého majetku	558	3 205 541,15	1 070 099,39
36. Ostatní náklady z činnosti	549	22 570,00	20 500,00

<b>II. Finanční náklady</b>					
1. Prodané cenné papíry a podíly	561				
2. Úroky	562				
3. Kurzové ztráty	563				
4. Náklady z přecenění reálnou hodnotou	564				
5. Ostatní finanční náklady	569				
<b>III. Náklady na transfery</b>					
1. Náklady vybraných úřřed. vlád.instit.na transfery	571				
2. Náklady vybraných místních vlád.instit.na transfery	572				
<b>V. Daň z příjmů</b>					
		<b>57 995,78</b>	<b>20 649,33</b>	<b>44 222,82</b>	<b>41 068,66</b>
1. Daň z příjmů	591	57 995,78	20 649,33	44 222,82	41 068,66
2. Dodatečné odvody daně z příjmů	595				
<b>B. Výnosy celkem</b>					
		<b>50 804 913,09</b>	<b>1 094 519,83</b>	<b>48 229 195,86</b>	<b>1 074 005,79</b>
<b>I. Výnosy z činnosti</b>					
		<b>240 235,16</b>	<b>1 068 904,00</b>	<b>920 655,20</b>	<b>1 053 936,00</b>
1. Výnosy z prodeje vlastních výrobků	601				
2. Výnosy z prodeje služeb	602	41 848,00	873 256,00	34 311,00	789 568,13
3. Výnosy z pronájmu	603		195 648,00		264 367,87
4. Výnosy z prodaného zboží	604				
8. Jiné výnosy z vlastních výkonů	609				
9. Smluvní pokuty a úroky z prodlení	641				
10. Jiné pokuty a penále	642				
11. Výnosy z vyřazených pohledávek	643				
12. Výnosy z prodeje materiálu	644				
13. Výnosy z prodeje dlouhodobého nehmotného majetku	645				
14. Výnosy z prod.dlouhod.hmot.majetku kromě pozemků	646				
15. Výnosy z prodeje pozemků	647				
16. Čerpání fondů	648	185 887,66		753 805,80	
17. Ostatní výnosy z činnosti	649	12 499,50		132 538,40	
<b>II. Finanční výnosy</b>					
		<b>268 884,52</b>	<b>25 615,83</b>	<b>203 080,13</b>	<b>20 069,79</b>

1. Výnosy z prodeje cenných papírů a podílů	661				
2. Úroky	662	268 884,52	25 615,83	203 080,13	20 069,79
3. Kurzové zisky	663				
4. Výnosy z přecenění reálnou hodnotou	664				
6. Ostatní finanční výnosy	669				

<b>IV. Výnosy z transferů</b>		<b>50 295 793,41</b>		<b>47 105 460,53</b>	
-------------------------------	--	----------------------	--	----------------------	--

1. Výnosy vybraných ústřed.vlád.instit.z transferů	671				
2. Výnosy vybraných místn.vlád.instit.z transferů	672	50 295 793,41		47 105 460,53	

<b>C. Výsledek hospodaření</b>					
--------------------------------	--	--	--	--	--

1. Výsledek hospodaření před zdaněním		41 371,11	330 866,97	1 767,00	443 825,81
2. Výsledek hospodaření běžného účetního období		16 624,67-	310 217,64	42 455,82-	402 757,15

\* Konec sestavy \*



## PŘÍLOHA

příspěvkové organizace zřizované ÚSC

(v Kč, s přesností na dvě desetinná místa)

Období: **12 / 2025**

IČO: **62331515**

Název: **Střední průmyslová škola, Karviná, příspěvková organizace 1214**

### A.1. Informace podle § 7 odst. 3 zákona

### A.2. Informace podle § 7 odst. 4 zákona

### A.3. Informace podle § 7 odst. 5 zákona

### A.4. Informace podle § 7 odst. 5 zákona o stavu účtů v knize podrozvahových účtů

Číslo položky	Název položky	Podrozvahový účet	ÚČETNÍ OBDOBÍ	
			BĚŽNÉ	MINULÉ
<b>P.I.</b>	<b>Majetek a závazky účetní jednotky</b>		<b>71 214,01</b>	<b>12 279,01</b>
1.	Jiný drobný dlouhodobý nehmotný majetek	901		
2.	Jiný drobný dlouhodobý hmotný majetek	902	71 214,01	12 279,01
3.	Vyřazené pohledávky	905		
4.	Vyřazené závazky	906		
5.	Ostatní majetek	909		
<b>P.II.</b>	<b>Krátkodobé podmíněné pohledávky z transferů a krátkodobé podmíněné závazky z transferů</b>		<b>1 617 575,15</b>	
1.	Krátkodobé podmíněné pohledávky z předfinancování transferů	911		
2.	Krátkodobé podmíněné závazky z předfinancování transferů	912		
3.	Krátkodobé podmíněné pohledávky ze zahraničních transferů	913		
4.	Krátkodobé podmíněné závazky ze zahraničních transferů	914		
5.	Ostatní krátkodobé podmíněné pohledávky z transferů	915	1 617 575,15	
6.	Ostatní krátkodobé podmíněné závazky z transferů	916		
<b>P.III.</b>	<b>Podmíněné pohledávky z důvodu užívání majetku jinou osobou</b>			
1.	Krátkodobé podmíněné pohledávky z důvodu úplatného užívání majetku jinou osobou	921		
2.	Dlouhodobé podmíněné pohledávky z důvodu úplatného užívání majetku jinou osobou	922		
3.	Krátkod. podmíněné pohled.z důvodu užívání majetku jinou osobou na základě smlouvy o výpůjčce	923		
4.	Dlouhod. podmíněné pohled.z důvodu užívání majetku jinou osobou na základě smlouvy o výpůjčce	924		
5.	Krátkodobé podmíněné pohledávky z důvodu užívání majetku jinou osobou z jiných důvodů	925		
6.	Dlouhodobé podmíněné pohledávky z důvodu užívání majetku jinou osobou z jiných důvodů	926		
<b>P.IV.</b>	<b>Další podmíněné pohledávky</b>		<b>171 645,00</b>	<b>171 645,00</b>

1. Krátkodobé podmíněné pohledávky ze smluv o prodeji dlouhodobého majetku	931		
2. Dlouhodobé podmíněné pohledávky ze smluv o prodeji dlouhodobého majetku	932		
3. Krátkodobé podmíněné pohledávky z jiných smluv	933		
4. Dlouhodobé podmíněné pohledávky z jiných smluv	934		
5. Krátkodobé podmíněné pohledávky ze sdílených daní	939		
6. Dlouhodobé podmíněné pohledávky ze sdílených daní	941		
7. Krátkodobé podmíněné pohledávky ze vztahu k jiným zdrojům	942		
8. Dlouhodobé podmíněné pohledávky ze vztahu k jiným zdrojům	943		
9. Krátkodobé podmíněné úhrady pohledávek z přijatých zajištění	944		
10. Dlouhodobé podmíněné úhrady pohledávek z přijatých zajištění	945		
11. Krátkodobé podmíněné pohledávky ze soudních sporů, správních řízení a jiných řízení	947		
12. Dlouhodobé podmíněné pohledávky ze soudních sporů, správních řízení a jiných řízení	948	171 645,00	171 645,00
<b>P.V. Dlouhodobé podmíněné pohledávky z transferů a dlouhodobé podmíněné závazky z transferů</b>		<b>804 018,00</b>	<b>2 310 418,00</b>
1. Dlouhodobé podmíněné pohledávky z předfinancování transferů	951		
2. Dlouhodobé podmíněné závazky z předfinancování transferů	952		
3. Dlouhodobé podmíněné pohledávky ze zahraničních transferů	953		
4. Dlouhodobé podmíněné závazky ze zahraničních transferů	954		
5. Ostatní dlouhodobé podmíněné pohledávky z transferů	955	804 018,00	2 310 418,00
6. Ostatní dlouhodobé podmíněné závazky z transferů	956		
<b>P.VI. Podmíněné závazky z důvodu užívání cizího majetku</b>			
1. Krátkodobé podmíněné závazky z operativního leasingu	961		
2. Dlouhodobé podmíněné závazky z operativního leasingu	962		
3. Krátkodobé podmíněné závazky z finančního leasingu	963		
4. Dlouhodobé podmíněné závazky z finančního leasingu	964		
5. Krátkodobé podmíněné závazky z důvodu užívání cizího majetku na základě smlouvy o výpůjčce	965		
6. Dlouhodobé podmíněné závazky z důvodu užívání cizího majetku na základě smlouvy o výpůjčce	966		
7. Krátkodobé podmíněné závazky z důvodu užívání cizího majetku nebo jeho převzetí z jiných důvodů	967		
8. Dlouhodobé podmíněné závazky z důvodu užívání cizího majetku nebo jeho převzetí z jiných důvodů	968		
<b>P.VII. Další podmíněné závazky</b>			
1. Krátkodobé podmíněné závazky ze smluv o pořízení dlouhodobého majetku	971		
2. Dlouhodobé podmíněné závazky ze smluv o pořízení dlouhodobého majetku	972		
3. Krátkodobé podmíněné závazky z jiných smluv	973		
4. Dlouhodobé podmíněné závazky z jiných smluv	974		
5. Krátkodobé podmíněné závazky z přijatého kolaterálu	975		
6. Dlouhodobé podmíněné závazky z přijatého kolaterálu	976		
7. Krátk. podmíněné závazky vyplývající z pr.předp.a další činn.moci zákonod.,výkon. nebo soudní	978		
8. Dlouh. podmíněné závazky vyplývající z pr.předp.a další činn.moci zákonod.,výkon. nebo soudní	979		
9. Krátkodobé podmíněné závazky z poskytnutých garancí jednorázových	981		
10. Dlouhodobé podmíněné závazky z poskytnutých garancí jednorázových	982		
11. Krátkodobé podmíněné závazky z poskytnutých garancí ostatních	983		
12. Dlouhodobé podmíněné závazky z poskytnutých garancí ostatních	984		
13. Krátkodobé podmíněné závazky ze soudních sporů, správních řízení a jiných řízení	985		
14. Dlouhodobé podmíněné závazky ze soudních sporů, správních řízení a jiných řízení	986		

<b>P.VIII</b>	<b>Ostatní podmíněná aktiva a ostatní podmíněná pasiva a vyrovnávací účty</b>			
1.	Ostatní krátkodobá podmíněná aktiva	991		
2.	Ostatní dlouhodobá podmíněná aktiva	992		
3.	Ostatní krátkodobá podmíněná pasiva	993		
4.	Ostatní dlouhodobá podmíněná pasiva	994		
5.	Vyrovňovací účet k podrozvahovým účtům	999	2 664 452,16	2 494 342,01

**A.5. Informace podle § 18 odst. 3 písm. b) zákona**

**A.6. Informace podle § 19 odst. 6 zákona**

**B.1. Informace podle § 66 odst. 6**

**B.2. Informace podle § 66 odst. 8**

**B.3. Informace podle § 68 odst. 3**

**C. Doplnující informace k položkám rozvahy "C.I.1 Jmění účetní jednotky" a "C.I.3. Transfery na pořízení dlouhodobého majetku"**

Číslo položky	Název položky	ÚČETNÍ OBDOBÍ	
		BĚŽNÉ	MINULÉ
C.1.	Zvýšení stavu transferů na pořízení dlouhodobého majetku za běžné účetní období		459 521,91
C.2.	Snížení stavu transferů na pořízení dlouhodobého majetku ve věcné a časové souvislosti	1 578 303,00	1 567 047,00

**D.1. Počet jednotlivých věcí a souborů majetku nebo seznam tohoto majetku**

**D.2. Celková výměra lesních pozemků s lesním porostem**

**D.3. Výše ocenění celkové výměry lesních pozemků s lesním porostem ve výši 57 Kč/m2**

**D.4. Výměra lesních pozemků s lesním porostem oceněných jiným způsobem****D.5. Výše ocenění lesních pozemků s lesním porostem oceněných jiným způsobem****D.6. Průměrná výše ocenění výměry lesních pozemků s lesním porostem oceněných jiným způsobem****D.7. Komentář k ocenění lesních pozemků jiným způsobem****E.1. Doplnující informace k položkám rozvahy**

<i>K položce</i>	<i>Doplňující informace</i>	<i>Částka</i>
------------------	-----------------------------	---------------

**E.2. Doplnující informace k položkám výkazu zisku a ztráty**

<i>K položce</i>	<i>Doplňující informace</i>	<i>Částka</i>
------------------	-----------------------------	---------------

**E.3. Doplnující informace k položkám přehledu o peněžních tocích**

<i>K položce</i>	<i>Doplňující informace</i>	<i>Částka</i>
------------------	-----------------------------	---------------

**E.4. Doplnující informace k položkám přehledu o změnách vlastního kapitálu**

<i>K položce</i>	<i>Doplňující informace</i>	<i>Částka</i>
------------------	-----------------------------	---------------

**F. Doplnující informace k fondům účetní jednotky****Fond kulturních a sociálních potřeb**

		<i>Položka</i>	
<i>Číslo</i>	<i>Název</i>		<i>BĚŽNÉ ÚČETNÍ OBDOBÍ</i>
<b>A.I.</b>	<b>Počáteční stav fondu k 1.1.</b>		<b>109 318,69</b>
<b>A.II.</b>	<b>Tvorba fondu</b>		<b>278 329,00</b>
	1. Základní příděl		278 329,00
	2. Splátky půjček na bytové účely poskytnutých do konce roku 1992		
	3. Náhrady škod a pojistná plnění od pojišťovny vztahující se k majetku pořízenému z fondu		
	4. Peněžní a jiné dary určené do fondu		
	5. Ostatní tvorba fondu		
<b>A.III.</b>	<b>Čerpání fondu</b>		<b>284 531,00</b>

1. Půjčky na bytové účely	
2. Stravování	21 250,00
3. Rekreace	36 250,00
4. Kultura, tělovýchova a sport	112 026,00
5. Sociální výpomoci a půjčky	
6. Poskytnuté peněžní dary	
7. Úhrada příspěvku na penzijní připojištění	102 350,00
8. Úhrada části pojistného na soukromé životní pojištění	
9. Ostatní užití fondu	12 655,00
<b>A.IV. Konečný stav fondu</b>	<b>103 116,69</b>

**Rezervní fond - příspěvkové organizace zřizované územními samosprávnými celky a svazky obcí**

		<i>Položka</i>	
<i>Číslo</i>	<i>Název</i>		<i>BĚŽNÉ ÚČETNÍ OBDOBÍ</i>
<b>D.I.</b>	<b>Počáteční stav fondu k 1.1.</b>		<b>1 313 529,78</b>
<b>D.II.</b>	<b>Tvorba fondu</b>		<b>300 301,33</b>
	1. Zlepšený výsledek hospodaření		300 301,33
	2. Nespoteřebované dotace z rozpočtu Evropské unie		
	3. Nespoteřebované dotace z mezinárodních smluv		
	4. Peněžní dary - účelové		
	5. Peněžní dary - neúčelové		
	6. Ostatní tvorba		
<b>D.III.</b>	<b>Čerpání fondu</b>		
	1. Úhrada zhoršeného výsledku hospodaření		
	2. Úhrada sankcí		
	3. Posílení fondu investic se souhlasem zřizovatele		
	4. Časové překlenutí dočasného nesouladu mezi výnosy a náklady		
	5. Ostatní čerpání		
<b>D.IV.</b>	<b>Konečný stav fondu</b>		<b>1 613 831,11</b>

**Fond investic - příspěvkové organizace zřizované územními samosprávnými celky a svazky obcí**

		<i>Položka</i>	
<i>Číslo</i>	<i>Název</i>		<i>BĚŽNÉ ÚČETNÍ OBDOBÍ</i>
<b>F.I.</b>	<b>Počáteční stav fondu k 1.1.</b>		<b>2 147 995,14</b>
<b>F.II.</b>	<b>Tvorba fondu</b>		<b>12 173 924,06</b>
	1. Peněžní prostředky ve výši odpisů hmotného a nehmotného majetku prováděné podle zřizovatelem schváleného odpisového plánu		1 931 439,00
	2. Investiční příspěvek z rozpočtu zřizovatele		10 143 425,66
	3. Investiční dotace ze státních fondů a jiných veřejných rozpočtů		99 059,40
	4. Ve výši příjmů z prodeje svěřeného dlouhodobého hmotného majetku		
	5. Peněžní dary a příspěvky od jiných subjektů		
	6. Ve výši příjmů z prodeje majetku ve vlastnictví příspěvkové organizace		
	7. Převody z rezervního fondu		

<b>F.III.</b>	<b>Čerpání fondu</b>	<b>10 549 599,89</b>
1.	Pořízení a technické zhodnocení hmotného a nehmotného dlouhodobého majetku, s výjimkou drobného hmotného a nehmotného dlouhodobého majetku	10 363 712,23
2.	Úhrada investičních úvěrů nebo půjček	
3.	Odvod do rozpočtu zřizovatele	
4.	Navýšení peněžních prostředků určených na financování údržby a oprav majetku, který příspěvková organizace používá pro svou činnost	185 887,66

<b>F.IV.</b>	<b>Konečný stav fondu</b>	<b>3 772 319,31</b>
--------------	---------------------------	---------------------

**G. Doplnující informace k položce "A.II.3. Stavby" výkazu rozvahy**

Číslo položky	Název položky	ÚČETNÍ OBDOBÍ			MINULÉ
		BĚŽNÉ			
		BRUTTO	KOREKCE	NETTO	
<b>G.</b>	<b>Stavby</b>	<b>135 438 269,67</b>	<b>42 219 349,00</b>	<b>93 218 920,67</b>	<b>85 006 240,14</b>
G.1.	Bytové domy a bytové jednotky				
G.2.	Budovy pro služby obyvatelstvu	129 461 658,42	41 322 853,00	88 138 805,42	79 851 416,89
G.3.	Jiné nebytové domy a nebytové jednotky				
G.4.	Komunikace a veřejné osvětlení				
G.5.	Jiné inženýrské sítě				
G.6.	Ostatní stavby	5 976 611,25	896 496,00	5 080 115,25	5 154 823,25

**H. Doplnující informace k položce "A.II.1. Pozemky" výkazu rozvahy**

Číslo položky	Název položky	ÚČETNÍ OBDOBÍ			MINULÉ
		BĚŽNÉ			
		BRUTTO	KOREKCE	NETTO	
<b>H.</b>	<b>Pozemky</b>	<b>5 300 101,00</b>		<b>5 300 101,00</b>	<b>5 300 101,00</b>
H.1.	Stavební pozemky				
H.2.	Lesní pozemky				
H.3.	Zahrady, pastviny, louky, rybníky				
H.4.	Zastavěná plocha	5 199 700,00		5 199 700,00	5 199 700,00
H.5.	Ostatní pozemky	100 401,00		100 401,00	100 401,00

**I. Doplnující informace k položce "A.II.4. Náklady z přecenění reálnou hodnotou" výkazu zisku a ztráty**

Číslo položky	Název položky	ÚČETNÍ OBDOBÍ	
		BĚŽNÉ	MINULÉ
<b>I.</b>	<b>Náklady z přecenění reálnou hodnotou</b>		
I.1.	Náklady z přecenění reálnou hodnotou majetku určeného k prodeji podle § 64		
I.2.	Ostatní náklady z přecenění reálnou hodnotou		

**J. Doplnující informace k položce "B.II.4. Výnosy z přecenění reálnou hodnotou" výkazu zisku a ztráty**

Číslo položky	Název položky	ÚČETNÍ OBDOBÍ	
		BĚŽNÉ	MINULÉ
<b>J.</b>	<b>Výnosy z přecenění reálnou hodnotou</b>		
J.1.	Výnosy z přecenění reálnou hodnotou majetku určeného k prodeji podle § 64		
J.2.	Ostatní výnosy z přecenění reálnou hodnotou		

\* Konec sestavy \*

Organizace: Střední průmyslová škola, Karviná, příspěvková organizace 1214

IČ: 62331515

Období: 12 / 2025

**Rozbor plnění HV (V + N) - aktualizace**

v Kč

sl. 1			sl. 2	sl. 3	sl. 4	sl. 5	sl. 6
OdPa	SÚ	AÚ	Státní rozpočet	Rozpočet MSK	Vlastní zdroje	Projekty	CELKEM
003122	501	0400	0,00	9 461,86	0,00	0,00	9 461,86
003122	501	0440	0,00	378,00	0,00	0,00	378,00
003122	501	0450	0,00	5 855,62	0,00	0,00	5 855,62
003122	501	0500	0,00	11 509,44	0,00	0,00	11 509,44
003122	501	0510	0,00	11 459,28	0,00	0,00	11 459,28
003122	501	0520	0,00	13 725,78	0,00	0,00	13 725,78
003122	501	0540	0,00	0,00	1 508,00	0,00	1 508,00
003122	501	0550	0,00	1 539,00	0,00	0,00	1 539,00
003122	501	0580	16 698,00	0,00	0,00	0,00	16 698,00
003122	501	0600	0,00	61 487,83	0,00	0,00	61 487,83
003122	501	0630	0,00	9 538,58	0,00	0,00	9 538,58
003122	501	0670	0,00	3 445,00	0,00	0,00	3 445,00
003122	501	0700	0,00	53 425,06	0,00	0,00	53 425,06
003122	501	0710	0,00	10 720,00	0,00	0,00	10 720,00
003122	501	0720	0,00	318,00	0,00	0,00	318,00
003122	501	0730	0,00	164 566,19	0,00	0,00	164 566,19
003122	501	0740	0,00	23 945,00	0,00	0,00	23 945,00
003122	501	0760	0,00	241,00	0,00	0,00	241,00
003122	501	0780	0,00	57 838,36	0,00	0,00	57 838,36
003122	501	0880	0,00	86 895,62	6 173,00	4 487,11	97 555,73
003122	501		16 698,00	526 349,62	7 681,00	4 487,11	555 215,73
003122	502	0300	0,00	79 344,00	0,00	0,00	79 344,00
003122	502	0400	0,00	2 172 614,05	0,00	0,00	2 172 614,05
003122	502	0500	0,00	1 516,97	0,00	0,00	1 516,97
003122	502	0600	0,00	669 465,25	0,00	0,00	669 465,25
003122	502		0,00	2 922 940,27	0,00	0,00	2 922 940,27
003122	511	0300	0,00	519 975,92	249 232,66	0,00	769 208,58
003122	511	0410	0,00	18 537,20	0,00	0,00	18 537,20
003122	511	0420	0,00	9 900,00	0,00	0,00	9 900,00
003122	511		0,00	548 413,12	249 232,66	0,00	797 645,78

Organizace: Střední průmyslová škola, Karviná, příspěvková organizace 1214

IČ: 62331515

Období: 12 / 2025

**Rozbor plnění HV (V + N) - aktualizace**

v Kč

sl. 1			sl. 2	sl. 3	sl. 4	sl. 5	sl. 6
OdPa	SÚ	AÚ	Státní rozpočet	Rozpočet MSK	Vlastní zdroje	Projekty	CELKEM
003122	512	0310	13 356,00	0,00	21 048,00	0,00	34 404,00
003122	512	0350	102 859,25	0,00	55 471,75	0,00	158 331,00
003122	512	0351	4 188,00	0,00	0,00	0,00	4 188,00
003122	512	0410	0,00	0,00	16 400,00	0,00	16 400,00
003122	512	0450	0,00	0,00	12 845,00	0,00	12 845,00
003122	512		120 403,25	0,00	105 764,75	0,00	226 168,00
003122	518	0300	0,00	1 883,48	0,00	0,00	1 883,48
003122	518	0310	0,00	131 604,47	0,00	0,00	131 604,47
003122	518	0320	0,00	7 193,40	0,00	0,00	7 193,40
003122	518	0330	0,00	9 315,30	0,00	0,00	9 315,30
003122	518	0490	0,00	4 840,00	0,00	0,00	4 840,00
003122	518	0500	0,00	22 510,00	0,00	0,00	22 510,00
003122	518	0510	0,00	15 354,90	0,00	0,00	15 354,90
003122	518	0520	0,00	15 972,00	0,00	0,00	15 972,00
003122	518	0540	0,00	3 000,00	0,00	0,00	3 000,00
003122	518	0550	0,00	20 486,40	0,00	0,00	20 486,40
003122	518	0560	0,00	133 800,00	0,00	0,00	133 800,00
003122	518	0570	0,00	90 418,68	0,00	0,00	90 418,68
003122	518	0600	0,00	32 514,65	0,00	0,00	32 514,65
003122	518	0650	0,00	16 335,00	0,00	0,00	16 335,00
003122	518	0660	0,00	14 520,00	0,00	0,00	14 520,00
003122	518	0670	0,00	131 050,00	0,00	0,00	131 050,00
003122	518	0690	0,00	4 559,28	20 000,00	0,00	24 559,28
003122	518	0710	0,00	10 648,00	0,00	0,00	10 648,00
003122	518	0720	0,00	548 768,00	0,00	0,00	548 768,00
003122	518	0730	0,00	5 812,50	0,00	0,00	5 812,50
003122	518	0740	0,00	10 600,00	825,00	0,00	11 425,00
003122	518	0750	0,00	63 724,26	363,00	0,00	64 087,26
003122	518	0760	0,00	8 228,00	8 228,00	0,00	16 456,00
003122	518	0780	0,00	713,20	0,00	0,00	713,20

Organizace: Střední průmyslová škola, Karviná, příspěvková organizace 1214

IČ: 62331515

Období: 12 / 2025

**Rozbor plnění HV (V + N) - aktualizace**

v Kč

sl. 1			sl. 2	sl. 3	sl. 4	sl. 5	sl. 6
OdPa	SÚ	AÚ	Státní rozpočet	Rozpočet MSK	Vlastní zdroje	Projekty	CELKEM
003122	518	0790	12 000,00	206 920,00	0,00	18 000,00	236 920,00
003122	518	0820	0,00	25 779,97	35 724,16	0,00	61 504,13
003122	518		12 000,00	1 536 551,49	65 140,16	18 000,00	1 631 691,65
003122	521	0301	23 286 106,00	0,00	0,00	0,00	23 286 106,00
003122	521	0302	4 133 773,00	0,00	0,00	0,00	4 133 773,00
003122	521	0403	10 000,00	0,00	0,00	56 775,00	66 775,00
003122	521	0404	10 000,00	0,00	0,00	34 340,00	44 340,00
003122	521	0520	83 229,00	0,00	0,00	0,00	83 229,00
003122	521	0521	23 732,00	0,00	0,00	0,00	23 732,00
003122	521		27 546 840,00	0,00	0,00	91 115,00	27 637 955,00
003122	524	0300	6 754 158,00	0,00	0,00	0,00	6 754 158,00
003122	524	0400	2 469 133,00	0,00	0,00	0,00	2 469 133,00
003122	524		9 223 291,00	0,00	0,00	0,00	9 223 291,00
003122	525	0300	114 804,00	0,00	0,00	0,00	114 804,00
003122	525		114 804,00	0,00	0,00	0,00	114 804,00
003122	527	0300	275 269,00	0,00	0,00	0,00	275 269,00
003122	527	0320	0,00	3 650,00	0,00	0,00	3 650,00
003122	527	0330	0,00	4 450,00	0,00	0,00	4 450,00
003122	527	0340	10 438,75	0,00	0,00	0,00	10 438,75
003122	527	0360	0,00	726,00	0,00	0,00	726,00
003122	527	0370	0,00	0,00	0,00	57 345,80	57 345,80
003122	527	0380	28 798,00	24 061,90	0,00	55 714,50	108 574,40
003122	527		314 505,75	32 887,90	0,00	113 060,30	460 453,95
003122	549	0800	0,00	7 750,00	0,00	0,00	7 750,00
003122	549	0810	14 820,00	0,00	0,00	0,00	14 820,00
003122	549		14 820,00	7 750,00	0,00	0,00	22 570,00
003122	551	0300	0,00	4 140,00	0,00	0,00	4 140,00
003122	551	0400	0,00	1 881 852,00	0,00	0,00	1 881 852,00
003122	551	0600	0,00	0,00	43 308,00	0,00	43 308,00
003122	551	0700	0,00	0,00	1 534 995,00	0,00	1 534 995,00

Organizace: Střední průmyslová škola, Karviná, příspěvková organizace 1214

IČ: 62331515

Období: 12 / 2025

**Rozbor plnění HV (V + N) - aktualizace**

v Kč

sl. 1			sl. 2	sl. 3	sl. 4	sl. 5	sl. 6
OdPa	SÚ	AÚ	Státní rozpočet	Rozpočet MSK	Vlastní zdroje	Projekty	CELKEM
003122	551		0,00	1 885 992,00	1 578 303,00	0,00	3 464 295,00
003122	558	0301	0,00	1 790 984,13	0,00	0,00	1 790 984,13
003122	558	0410	0,00	11 774,55	0,00	622 896,95	634 671,50
003122	558	0411	0,00	51 836,00	0,00	103 879,00	155 715,00
003122	558	0430	32 669,00	0,00	0,00	0,00	32 669,00
003122	558	0460	0,00	196 177,49	0,00	44 569,60	240 747,09
003122	558	0461	0,00	48 263,43	0,00	0,00	48 263,43
003122	558	0511	0,00	0,00	39 930,00	0,00	39 930,00
003122	558		32 669,00	2 099 035,60	39 930,00	771 345,55	2 942 980,15
003122	591	0300	0,00	0,00	1 530,00	0,00	1 530,00
003122	591	0310	0,00	0,00	56 465,78	0,00	56 465,78
003122	591		0,00	0,00	57 995,78	0,00	57 995,78
003122			37 396 031,00	9 559 920,00	2 104 047,35	998 007,96	50 058 006,31
003299	501	0880	0,00	0,00	0,00	6 790,45	6 790,45
003299	501		0,00	0,00	0,00	6 790,45	6 790,45
003299	518	0430	0,00	0,00	0,00	90 922,00	90 922,00
003299	518	0440	0,00	0,00	0,00	12 390,00	12 390,00
003299	518	0790	0,00	0,00	0,00	268 743,00	268 743,00
003299	518		0,00	0,00	0,00	372 055,00	372 055,00
003299	521	0403	0,00	0,00	0,00	60 188,00	60 188,00
003299	521	0404	0,00	0,00	0,00	49 725,00	49 725,00
003299	521	0410	0,00	0,00	0,00	6 687,00	6 687,00
003299	521	0411	0,00	0,00	0,00	5 525,00	5 525,00
003299	521		0,00	0,00	0,00	122 125,00	122 125,00
003299	558	0301	0,00	0,00	0,00	241 025,00	241 025,00
003299	558	0460	0,00	0,00	0,00	21 536,00	21 536,00
003299	558		0,00	0,00	0,00	262 561,00	262 561,00
003299			0,00	0,00	0,00	763 531,45	763 531,45
<b>Náklady celkem</b>			<b>37 396 031,00</b>	<b>9 559 920,00</b>	<b>2 104 047,35</b>	<b>1 761 539,41</b>	<b>50 821 537,76</b>
003122	602	0530	0,00	0,00	-30 000,00	0,00	-30 000,00

Organizace: Střední průmyslová škola, Karviná, příspěvková organizace 1214

IČ: 62331515

Období: 12 / 2025

**Rozbor plnění HV (V + N) - aktualizace**

v Kč

sl. 1			sl. 2	sl. 3	sl. 4	sl. 5	sl. 6
OdPa	SÚ	AÚ	Státní rozpočet	Rozpočet MSK	Vlastní zdroje	Projekty	CELKEM
003122	602	0610	0,00	0,00	-10 188,00	0,00	-10 188,00
003122	602	0620	0,00	0,00	-1 660,00	0,00	-1 660,00
003122	602		0,00	0,00	-41 848,00	0,00	-41 848,00
003122	648	0800	0,00	0,00	-185 887,66	0,00	-185 887,66
003122	648		0,00	0,00	-185 887,66	0,00	-185 887,66
003122	649	0370	0,00	0,00	-12 499,50	0,00	-12 499,50
003122	649		0,00	0,00	-12 499,50	0,00	-12 499,50
003122	662	0300	0,00	0,00	-268 884,52	0,00	-268 884,52
003122	662		0,00	0,00	-268 884,52	0,00	-268 884,52
003122	672	0300	0,00	0,00	-1 578 303,00	0,00	-1 578 303,00
003122	672	0400	0,00	-9 459 920,00	0,00	0,00	-9 459 920,00
003122	672	0500	-37 396 031,00	0,00	0,00	-998 007,96	-38 394 038,96
003122	672		-37 396 031,00	-9 459 920,00	-1 578 303,00	-998 007,96	-49 432 261,96
003122			-37 396 031,00	-9 459 920,00	-2 087 422,68	-998 007,96	-49 941 381,64
003299	672	0400	0,00	0,00	0,00	-76 353,50	-76 353,50
003299	672	0500	0,00	0,00	0,00	-687 177,95	-687 177,95
003299	672		0,00	0,00	0,00	-763 531,45	-763 531,45
003299			0,00	0,00	0,00	-763 531,45	-763 531,45
003792	672	0400	0,00	-100 000,00	0,00	0,00	-100 000,00
003792	672		0,00	-100 000,00	0,00	0,00	-100 000,00
003792			0,00	-100 000,00	0,00	0,00	-100 000,00
<b>Výnosy celkem</b>			<b>-37 396 031,00</b>	<b>-9 559 920,00</b>	<b>-2 087 422,68</b>	<b>-1 761 539,41</b>	<b>-50 804 913,09</b>
<b>HV celkem</b>			<b>0,00</b>	<b>0,00</b>	<b>16 624,67</b>	<b>0,00</b>	<b>16 624,67</b>

IČ: 62331515

**Inventarizační zpráva**  
**z provedené inventarizace majetku a závazků účetní jednotky Střední**  
**průmyslové školy, Karviná, příspěvkové organizace**  
**za rok 2025**

**1. Vymezení předpisů, na základě kterých byla inventarizace provedena**

Příkaz ředitelky školy k provedení inventarizace a jmenování hlavní inventarizační komise, komisí dílčích a komise likvidační (Plán inventur na rok 2025) byl dán ředitelkou školy Mgr. Radkou Klotkovou dne 3.6.2025 v souladu se zákonem 563/91 Sb., o účetnictví v platném znění, vyhláškou č. 270/2010 Sb., o inventarizaci majetku a závazků, vnitřní směrnici o provádění inventarizace.

**2. Inventarizační komise**

Ředitelka Mgr. Radka Klotková dne 3.6.2025 písemně jmenovala 3 dílčí inventarizační komise, jednu likvidační komisi a jednu hlavní inventarizační komisi ve složení:

předseda: Mgr. Tomáš Kovalčík  
členové: Adam Tyroň  
Ing. Antonín Köllner  
Jarmila Buzková  
Kateřina Magierová

**3. Termín provedení, místo, rozsah, způsob provedení**

- K 31.10.2025 byla provedena prvotní inventura drobného dlouhodobého hmotného majetku (účet 028). Tato byla provedena fyzicky u veškerého drobného hmotného majetku (sbírek odborných předmětů včetně laboratoří, sbírek všeobecně vzdělávacích předmětů, dílen a DDHM provozního charakteru) – viz Inventurní soupis č. 1.
- K 31.12.2025 byla provedena rozdílová inventura drobného dlouhodobého hmotného majetku (účet 028). Rozdílová inventura ověřovala přírůstky (fyzicky) a úbytky (dokladově) DDHM za období od 1.11.2025 do 31.12.2025 – viz Dodatečný inventurní soupis č. 2.
- K 31.12.2025 byla provedena řádná fyzická (popř. kombinovaná) inventura budov (účet 021), samostatných movitých věcí (účet 022), pozemků (účet 031), materiálu na skladě (účet 112), softwaru (účet 013 a 018), pokladen (účet 261), dále dokladová inventura bankovních účtů (účty 241 a 243), pohledávek a závazků (účty úč.skupiny 3), fondů a

dlouhodobých záloh (úč.třída 4), opravek (úč.skupina 07 a 08) a podrozvahových účtů – viz Inventurní soupis č. 3 a Inventurní soupis č. 4.

#### **4. Den zahájení a den ukončení inventarizačních prací**

Den zahájení a ukončení inventarizačních prací byl stanoven v příkazu ředitelky školy k provedení řádné inventarizace, a to podle druhu majetku a termínu provedení. Inventarizace k 31.10.2025 byla zahájena 13.10. 2025 a ukončena 31.10.2025. Inventarizace k 31.12.2025 byla zahájena 29.12. 2025 a ukončena 22.01.2026.

#### **5. Rekapitulace inventarizačních prací**

V souladu s harmonogramem inventarizačních prací předložily jednotlivé dílčí inventarizační komise soupisy o provedení inventarizace jednotlivých druhů majetku (viz Seznam inventurních soupisů). Z těchto soupisů vyplývá, že všechen inventarizovaný majetek byl odsouhlasen na stavy v účetnictví. Veškeré inventurní soupisy, zjišťovací protokoly, seznamy a přílohy jsou uloženy ve spisovně školy po dobu nejméně deseti let od provedení inventarizace.

#### **6. Návrh na vypořádání inventarizačních rozdílů**

**Inventarizační rozdíly nebyly shledány**, a proto nebyla přijata žádná opatření.

Nadále je na podrozvahovém účtě 948 evidována pohledávka ve výši 171 645,- Kč vůči povinnému Miroslavu Chudejovi v souvislosti s náhradou škody (případ krádeže výpočetní techniky ze dne 23.11.1994). Okresní soud v Ostravě rozhodl dne 17.2.2010 č.j. 61 C 24/2009-412 ve prospěch školy. Od roku 2011 probíhá exekuční řízení (viz Usnesení Okresního soudu v Ostravě z 12.8.2011 – č.j. 53 EXE 11838/2011-19). Spisový přehled Exekutorského úřadu v Olomouci (Mgr. Jan Svoboda) je uložen ve spisovně školy. Dne 30.1.2022 byl Exekutorským úřadem v Olomouci vydán Exekuční příkaz k provedení exekuce srážkami ze mzdy a jiných příjmů (č.j. 164 EX 1094/11-62) - exekuce srážkami z důchodu). Vzhledem k finanční situaci povinného a výši jeho celkových dluhů nebyla pohledávka ani částečně uhrazena.

#### **7. Závěr, zhodnocení inventarizace**

Inventarizace majetku proběhla v souladu s časovým plánem. Součástí inventarizačních prací byly i návrhy na vyřazení opotřebovaného, nefunkčního a morálně zastaralého majetku. Návrhy na vyřazení byly posouzeny likvidační komisí a předloženy ředitelce školy ke schválení. Následně byl tento majetek ekologicky zlikvidován.

V průběhu roku 2025 nebyl prodán žádný dlouhodobý majetek – viz Hlášení o prodeji svěřeného movitého majetku kraje za rok 2025 ze dne 9.1.2026 podaného prostřednictvím aplikace Úkoly na Portálu kraje.

## Seznam inventurních soupisů:

1. Inventurní soupis č. 1 – ke dni 31.10.2025 (DIK č. 1)  
Inventarizované položky – 028 – Drobný dlouhodobý hmotný majetek
2. Dodatečný inventurní soupis č. 2 – ke dni 31.12.2025 (DIK č. 1)  
Inventarizované položky – 028 – Drobný dlouhodobý hmotný majetek
3. Inventurní soupis č. 3 – ke dni 31.12.2025 (DIK č. 2)  
Inventarizované položky – 013, 018, 021, 022, 031, 042, 073, 078, 081, 082,  
podrozvahové účty
4. Inventurní soupis č. 4 – ke dni 31.12.2025 (DIK č. 3)  
Inventarizované položky – 112, 241, 243, 261, účtová třída 3 a účtová třída 4

Předseda hlavní inv.komise: Mgr. Tomáš Kovalčík, v. r.

Členové hlavní inv.komise: Adam Tyroň, v. r.

Ing. Antonín Köllner, v. r.

Jarmila Buzková, v. r.

Kateřina Magierová, v. r.

„otisk razítka“

Mgr. Radka Klotková, v. r.  
ředitelka školy

Karviná 23.1.2026