



SPŠ KARVINÁ



ZPRÁVA

O ČINNOSTI A PLNĚNÍ ÚKOLŮ

ZA ROK 2024

 Žižkova 1818/1A
733 01 Karviná

 www.sps-karvina.cz

Příspěvková organizace
Moravskoslezského kraje



Obsah

A)	Základní údaje o organizaci	2
1	Hlavní účel zřízení organizace.....	2
2	Vzdělávací program školy	3
3	Personální zajištění.....	3
4	Organizační struktura.....	3
B)	Vyhodnocení plnění úkolů.....	5
C)	Rozbor hospodaření.....	5
1	Poskytnutí a čerpání účelových dotací.....	5
2	Náklady, výnosy, výsledek hospodaření, návrh na rozdělení zlepšeného výsledku hospodaření	14
2.1	Výnosy v hlavní činnosti	14
2.2	Náklady v hlavní činnosti	15
2.3	Výsledek hospodaření.....	19
3	Mzdové náklady, průměrný plat	20
4	Plnění plánu hospodaření.....	22
5	Péče o spravovaný majetek	23
6	Vyhodnocení přínosu doplňkové činnosti	29
7	Peněžní fondy.....	30
8	Pohledávky	32
9	Závazky.....	32
D)	Výsledky kontrol.....	33
E)	Vyhodnocení plnění povinného podílu (dle zákona č. 435/2004 Sb., o zaměstnanosti, ve znění pozdějších předpisů)	34
F)	Poskytování informací podle zákona č. 106/1999 Sb., o svobodném přístupu k informacím, ve znění pozdějších předpisů.....	35
G)	Projednání této zprávy školskou radou a seznámení zaměstnanců	35

A) Základní údaje o organizaci

název školy: **Střední průmyslová škola, Karviná, příspěvková organizace
Karviná-Hranice, Žižkova 1818/1a**

telefon: +420 596 348 161

e-mail: spska@po-msk.cz

http: www.sps-karvina.cz

identifikátor zařízení: 600 016 676

právní forma: příspěvková organizace, IČO: 62 331 515

zřizovatel: **Moravskoslezský kraj**

právní forma: kraj, IČO: 70 890 692

adresa: ul. 28. října 117, 702 18 Ostrava

dosažený stupeň

vzdělání: úplné střední odborné

způsob ukončení

studia a certifikace: maturitní zkouška – vysvědčení o maturitní zkoušce

1 Hlavní účel zřízení organizace

Hlavním účelem zřízení organizace je výchova a vzdělávání žáků a uchazečů pro získání úplného středního odborného vzdělání.

Naším prioritním výchovně vzdělávacím úkolem je kvalitní příprava absolventů, kteří budou trvale konkurenceschopní na trhu práce. Proto připravujeme absolventy s důrazem na znalost moderních výrobních technologií, schopnost samostatného a komplexního řešení úkolů s využitím informačních a komunikačních technologií, ekonomické a environmentální citění, komunikační a prezentační dovednosti, cizojazyčné znalosti a schopnost týmové spolupráce.

Při plnění tohoto velmi obtížného úkolu nám napomáhá fakt, že škola má v regionu velmi dobrou tradici. V roce 2021 škola oslavila 100. výročí svého vzniku, byla založena 1. října 1921 jako „*Průmyslová a mistrovská škola strojnická v Karvině*“.

Naši absolventi se úspěšně uplatňují v podnikové sféře jako manažeři, technici, samostatní podnikatelé, ve školství, státní správě a samosprávě, v bankovníctví a dalších oborech lidské činnosti. Stále více našich absolventů pokračuje v úspěšném studiu na vysokých školách, zejména technického a přírodovědného směru. O tom, že se nám daří tento úkol dlouhodobě plnit, svědčí více než 15 tisíc absolventů.

2 Vzdělávací program školy

Pro úspěšné plnění hlavního výchovně vzdělávacího úkolu trvale sledujeme potřeby a požadavky zaměstnavatelů a vysokých škol a snažíme se schválené učební plány a osnovy jednotlivých studijních oborů zkvalitňovat a aktualizovat.

Studijní obory

K 30. září 2024 měla škola celkem 14 tříd s 379 žáky v následujících studijních oborech:

denní studium

23-41-M/01	STROJÍRENSTVÍ	6 tříd	155 žáků
26-41-M/01	ELEKTROTECHNIKA	4 třídy	109 žáků
18-20-M/01	INFORMAČNÍ TECHNOLOGIE	4 třídy	115 žáků

Studijní obory



23-41-M/01
Strojírenství



26-41-M/01
Elektrotechnika



18-20-M/01
Informační
Technologie

3 Personální zajištění

Na výchově a vzdělávání žáků se podílejí všichni zaměstnanci školy, kterých ke dni 31. 12. 2024 bylo 49. Tento počet je tvořen 38 pedagogickými a 11 nepedagogickými pracovníky. Odborná a pedagogická způsobilost vyučujících je využívána převážně dle jejich aprofobace a je zárukou kvality výuky. Vedení školy vytvořilo vhodné podmínky pro uplatnění tvořivosti a iniciativy pracovníků. Je vytvořen systém morálního a hmotného stimuluování zaměstnanců včetně systému jejich pravidelného hodnocení. Máme rovněž vytvořen systém dalšího vzdělávání pedagogických pracovníků tak, abychom zajistili trvale vysoký standard kvality výchovně vzdělávacího procesu.

4 Organizační struktura

Schéma organizace a řízení je zobrazeno na následující straně.

Organizační schéma SPŠ Karviná

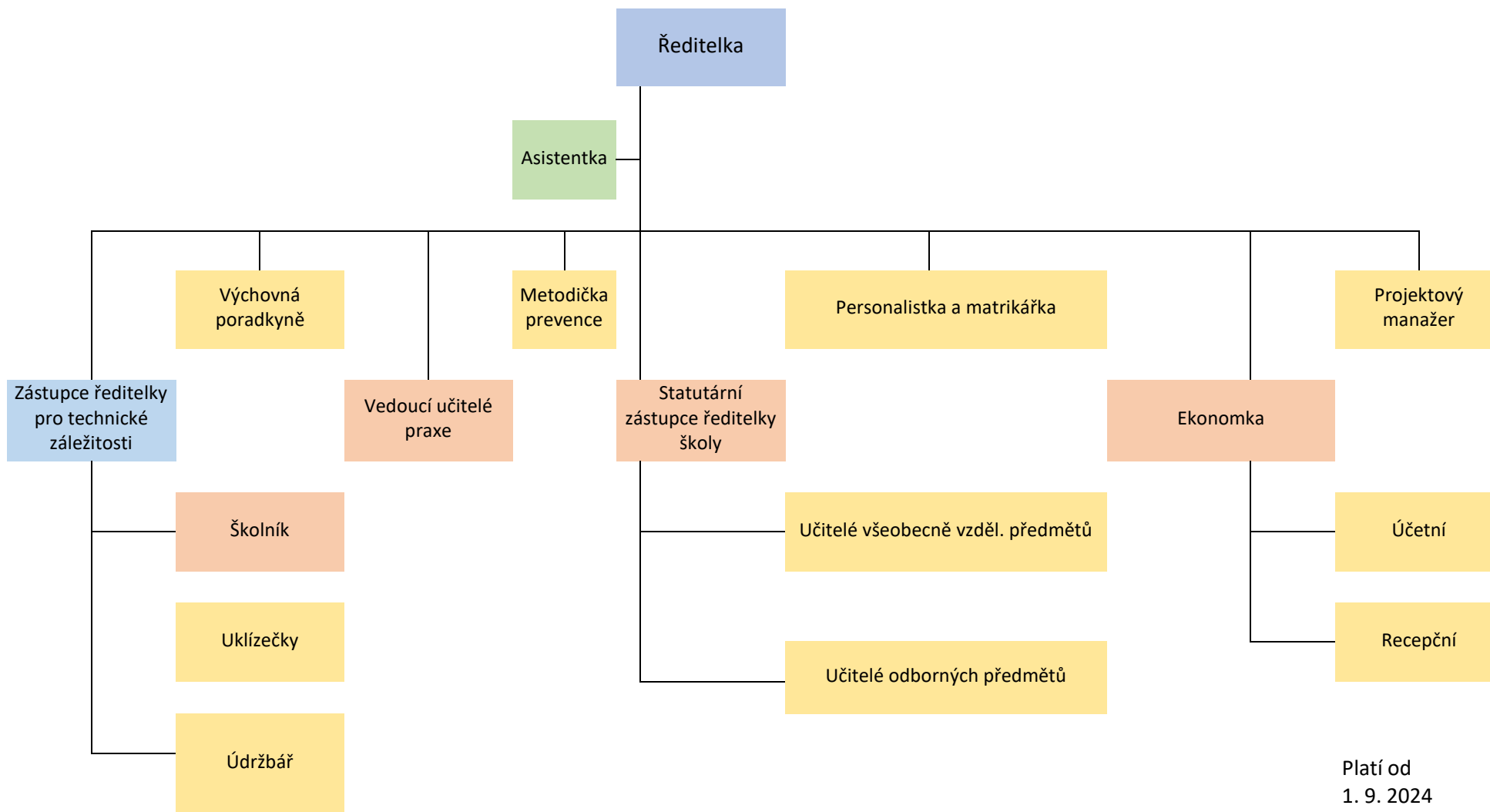

Platí od
1. 9. 2024

B) Vyhodnocení plnění úkolů

Hlavním úkolem naší školy je výchova a vzdělávání žáků a uchazečů pro získání úplného středního odborného vzdělávání.

Podrobné vyhodnocení úkolů je uvedeno ve Výroční zprávě o činnosti za školní rok 2023/2024.

C) Rozbor hospodaření

1 Poskytnutí a čerpání účelových dotací

Střední průmyslová škola měla pro rok 2024 ze strany zřizovatele stanoveny tyto **závazné ukazatele**:

Neinvestiční příspěvky a dotace – MŠMT

- Přímé náklady na vzdělávání (ÚZ 33353)	36 047 800,00 Kč
- Na pořízení mobilních digitálních technologií pro znevýhodněné žáky ze zdrojů EU – Next Generation EU (ÚZ 33088) – období leden – prosinec 2024	164 000,00 Kč
Celkem	36 211 800,00 Kč

Neinvestiční příspěvky a dotace od zřizovatele §3122

- Provozní náklady (ÚZ 001)	2 872 000,00 Kč
- Na krytí odpisů dlouhodobého majetku (ÚZ 205)	1 772 000,00 Kč
- Energie (ÚZ 200)	3 202 000,00 Kč
- Na administrativní zátěž při digitalizaci JPZ v r. 2024	134 800,00 Kč
- Na podporu výuky anglického jazyka zapojením rodilých mluvčích ve šk.roce 2024/2025 (ÚZ 137)	180 000,00 Kč
Celkem	8 160 800,00 Kč

Příspěvky a dotace od zřizovatele – účelové prostředky poskytnuté v roce 2023 s termínem použití a vyúčtováním v roce 2024

- Na podporu výuky anglického jazyka zapojením rodilých mluvčích ve šk.roce 2023/2024 (ÚZ 137)	102 000,00 Kč
- Badatelský klub (ÚZ 142)	50 000,00 Kč

Neinvestiční dotace z veřejných rozpočtů – projekty přes rozpočet zřizovatele

- OP JAK – projekt s názvem „Šablony 4“ v r. 2022	1 789 850,00 Kč
- OPST 2021-2027 – Operační program spravedlivá transformace (ÚZ 15019) projekt reg.č. CZ.10.03.01/00/23_007/0000215 Odborná učebna elektrických měření. (L015)	772 704,43 Kč

Investiční dotace z veřejných rozpočtů – projekty přes rozpočet zřizovatele

z rozpočtu zřizovatele § 3792

- Na pořízení zahradní techniky (ÚZ 206) 150 000,00 Kč

z veřejných rozpočtů § 3122

- OPST 2021-2027 – Operační program spravedlivá transformace (ÚZ 15505) projekt reg.č. CZ.10.03.01/00/23_007/0000215 Odborná učebna elektrotechnických měření. (L015) 459 521,91 Kč

Celkem 609 521,91 Kč

Všechny závazné ukazatele jsme dodrželi. Při provedení finančního vypořádání jsme neshledali žádné porušení rozpočtové kázně ani jiné důvody pro nařízení odvodu do rozpočtu kraje.

Odvod z FI do rozpočtu kraje pro rok 2024 nebyl škole stanoven.

Návratná finanční výpomoc

Dle usnesení č. 5/351 ze dne 16.12.2024 byla zřizovatelem poskytnuta návratná finanční výpomoc na období 1.1.2024 – 31.12.2025, na financování výdajů spojených s realizací klíčových aktivit a dosažení požadovaných výstupů a výsledků projektu „Implementace Dlouhodobého záměru Moravskoslezského kraje“.

Návratná finanční výpomoc 484 191,-Kč

Příspěvky a dotace – MŠMT

Přímé náklady na vzdělávání (ÚZ 33353)

V roce 2024 byly škole přiděleny následující finanční prostředky na přímé náklady na vzdělávání (dle § 160 zákona č. 561/2004 Sb.):

	<i>přiděleno</i>	<i>vyčerpáno</i>	<i>rozdíl</i>
prostředky na platy	26 518 212,-	26 518 212,-	0,-
ostatní osobní náklady	20 000,-	20 000,-	0,-
ostatní (pojistné+FKSP+ONIV)	9 509 588,-	9 509 588,-	0,-
celkem	36 047 800,-	36 047 800,-	0,-

Veškeré přidělené finanční prostředky byly řádně vyčerpány v souladu s účelem použití.

Účelové prostředky na pořízení digitálních technologií pro znevýhodněné žáky – Nástroje pro oživení a odolnost ze zdrojů fondu EU – Next Generation EU (ÚZ 33088)

(časová použitelnost od 1. 1. 2024 do 31. 12. 2024)

	<i>investiční prostředky</i>	<i>neinvestiční prostředky</i>	<i>celkem</i>
přiděleno v roce 2024	0,-	164 000,00	164 000,00 Kč
vyčerpáno v r. 2024	0,-	164 000,00	164 000,00 Kč

Přidělené účelové prostředky byly plně vyčerpány v souladu s účelem, z dotace byly zakoupeny 4 ks notebooků Lenovo ThinkPad s příslušenstvím a 3ks 3D Spacemouse. Tyto mobilní digitální zařízení jsou připraveny k zapůjčení žákům, případně mohou být použity k on-line výuce.

Závěrečná zpráva ÚZ 33088 byla odeslána do sběru dat MŠMT dne 22. 1. 2025.

Příspěvky a dotace od zřizovatele včetně účelových investičních příspěvků do fondu investic

Provozní dotace od zřizovatele (ÚZ 1)

V roce 2024 poskytl zřizovatel škole provozní dotaci v celkové výši 2 872 000,- Kč. Veškeré provozní prostředky byly řádně vyčerpány na činnost školy. Podrobnější pohled na náklady v roce 2024 je uveden v oddíle C) odst. 2.2 této zprávy.

Dotace od zřizovatele na energie (ÚZ 200)

V roce 2024 poskytl zřizovatel škole účelovou dotaci na energie v celkové výši 3 202 000,- Kč. Z těchto prostředků bylo na energie vynaloženo 2 756 169,20 Kč. Škola nevyčerpala všechny prostředky a rozdíl ve výši 445 830,80 Kč řádně vrátila zřizovateli dne 17. 1. 2025. Podrobnější pohled na náklady v roce 2024 je uveden v oddíle C) odst. 2.2 této zprávy

Účelové prostředky na krytí odpisů (ÚZ 205)

Usnesením Rady Moravskoslezského kraje č. 3/218 ze dne 25. 11. 2024 byl naší škole upraven závazný ukazatel na rok 2024 – příspěvek na provoz účelově určený na krytí odpisů hmotného a nehmotného majetku.

	<i>investiční prostředky</i>	<i>neinvestiční prostředky</i>	<i>celkem</i>
přiděleno	0,-	1 772 000,00	1 772 000,00 Kč
vyčerpáno	0,-	1 772 000,00	1 772 000,00 Kč

Přidělené finanční prostředky jsme použili na krytí odpisů, čímž byla dodržena účelovost tohoto závazného ukazatele.

V roce 2024 byly ze strany zřizovatele zajištěny zdroje k finančnímu pokrytí nákladů na odpisy v hlavní činnosti v plné výši.

Účelové prostředky na řešení dopadů změny financování regionálního školství – vyšší administrativní zátěž při digitalizaci přijímacího řízení v r. 2024 (ÚZ 131)

Usnesením Rady Moravskoslezského kraje č. 105/7382 ze dne 15. 7. 2024 byl naší škole upraven závazný ukazatel na rok 2024 – příspěvek na provoz účelově určený na vyšší administrativní zátěž při digitalizaci přijímacího řízení v r. 2024.

	<i>investiční prostředky</i>	<i>neinvestiční prostředky</i>	<i>celkem</i>
přiděleno	0,-	134 800,00	134 800,00 Kč
vyčerpáno	0,-	134 800,00	134 800,00 Kč

Přidělené finanční prostředky jsme použili na odměny administrativních pracovníků zapojených do digitalizace přijímacího řízení, čímž byla dodržena účelovost tohoto závazného ukazatele.

Účelové prostředky na podporu výuky anglického jazyka zapojením rodilých mluvčích ve školním roce 2024/2025 (ÚZ 137)

(časová použitelnost od 1. 9. 2024 do 31. 07. 2025)

Na základě usnesení Rady Moravskoslezského kraje č. 110/7666 ze dne 2. 9. 2024 byly naší škole poskytnuty prostředky na podporu výuky anglického jazyka zapojením rodilých mluvčích ve školním roce 2024/2025.

	<i>investiční prostředky</i>	<i>neinvestiční prostředky</i>	<i>celkem</i>
přiděleno v roce 2024	0,-	180 000,00	180 000,00 Kč
vyčerpáno v r. 2024	0,-	69 600,00	69 600,00 Kč
rozdíl (k čerpání v r. 2025)	0,-	110 400,00	110 400,00 Kč

Finanční prostředky byly použity na jazykovou výuku uskutečněnou rodilým mluvčím v rámci tzv. tandemové výuky. Tuto výuku pro nás realizuje studentka ze Zimbabwe, paní Tanaka Thelma Chesango jako OSVČ IČO 21818886.

Program bude pokračovat dále v roce 2025.



Účelové investiční prostředky na pořízení zahradní techniky pro p.o. zřizované MSK pro rok 2024 (ÚZ 206)

(časová použitelnost od 8. 4. 2024 do 30. 11. 2024)

Usnesením Rady MSK č. 109/7601 z 19. 8. 2024 byl š kole schválen účelový investiční příspěvek do fondu investic ve výši 150 000,-Kč na pořízení zahradní techniky v rámci akce „Podpora enviromentálního vzdělávání, výchovy a osvěty – (EVVO) – p.o. MSK“. Tyto prostředky byly vyčerpány zakoupením zahradního traktoru Rider R216T AWD včetně žacího ústrojí Combi 103 v celkové hodnotě 174 998,-Kč.

	<i>investiční prostředky</i>	<i>neinvestiční prostředky</i>	<i>celkem</i>
přiděleno v roce 2024	150 000,-	0,00	150 000,00 Kč
vyčerpáno v r. 2024	150 000,-	0,00	150 000,00 Kč



Zahradní traktor Rider R216T AWD včetně žacího ústrojí Combi 103

Další účelové poskytnuté finanční příspěvky a dotace z veřejných rozpočtů. Projekty na realizaci „Modernizace učebny elektrotechnických měření“ v rámci výzvy č.7 Odborné učebny středních škol v Moravskoslezském kraji „Operační program Spravedlivá transformace 2021-2027“

Reg. č. CZ.10.03.01/00/23_007/0000215

Dne 9. 10. 2023 Rada Moravskoslezského kraje svým usnesením č. 79/5842 souhlasila s předložením investičního projektu s názvem „Modernizace učebny elektrotechnických měření“ na základě výzvy č. 7 k předkládání žádosti o podporu z Operačního programu Spravedlivá transformace a způsobu zajištění financování tohoto projektu.

Dne 10. 10. 2023 byla podána žádost o podporu pro realizaci modernizace učebny elektrotechnických měření a ke dni 31. 1. 2024 byla schválena. Datum zahájení realizace projektu byl stanoven na 1. 2. 2024 a účel dotace byl dosažen ke dni 30. 9. 2024.

Celkové způsobilé výdaje	1 449 678,04 Kč
Schválená míra podpory EU	85 %
Maximální výše dotace EU	1 232 226,34 Kč
Minimální podíl vlastního spolufinancování	15 %
Výše vlastního spolufinancování na celkové způsobilé výdaje	217 451,70 Kč

V rámci projektu byla provedena modernizace učebny včetně osvětlení a výměny podlahové krytiny, učebna byla nově vymalovaná. Byly zakoupeny nové laboratorní stoly 6ks pro studenty a 1 laboratorní stůl pro vyučujícího. Byly pořízeny nové měřicí přístroje (osciloskopy), projekční technika, keramická tabule, velkoplošná TV a nábytek.

Investiční výdaje ÚZ 15505 85%	459 521,91 Kč
Neinvestiční výdaje ÚZ 15019 85%	772 704,43 Kč
Celkem dotace z OPST 2021-2027	1 232 226,34 Kč

Investiční výdaje – vlastní prostředky z FI 15%	81 092,10 Kč
Neinvestiční výdaje z vlastních zdrojů 15%	136 359,60 Kč
Celkem ze zdrojů p.o.	217 451,70 Kč



Odborná učebna elektrotechnických měření (L015) po modernizaci v roce 2024

Příspěvky a dotace od zřizovatele včetně účelových investičních příspěvků do fondu investic – poskytnuté v roce 2023 s termínem použití a vyúčtování v roce 2024

Účelové prostředky na podporu výuky anglického jazyka zapojením rodilých mluvčích ve školním roce 2023/2024 (ÚZ 137)

Na základě usnesení Rady Moravskoslezského kraje č. 77/5707 ze dne 4. 9. 2023 byly naší škole poskytnuty prostředky na podporu výuky anglického jazyka zapojením rodilých mluvčích ve školním roce 2023/2024 (časová použitelnost od 1. 9. 2023 do 31. 07. 2024).

	<i>investiční prostředky</i>	<i>neinvestiční prostředky</i>	<i>celkem</i>
přiděleno v roce 2023	0,-	180 000,00	180 000,00 Kč
vyčerpáno v r. 2023	0,-	78 000,00	78 000,00 Kč
vyčerpáno v r. 2024	0,-	102 000,00	102 000,00 Kč
rozdíl	0,-	0,00	0,00 Kč

Veškeré finanční prostředky byly použity na jazykovou výuku realizovanou rodilým mluvčím v rámci tzv. tandemové výuky, kterou pro naši školu smluvně zajišťovala jazyková škola Cloverleaf Limited s.r.o. a Hello language centre s.r.o.

Projekt „Šablony 4“ v rámci Operačního programu J.A.Komenský (ÚZ 33092)

Dne 15. 11. 2022 byla škole zaslána neinvestiční dotace na realizaci projektu číslo CZ.02.02.XX/00/22_003/0001783 s názvem „*Šablony 4*“ v rámci OP JAK. Jedná se o projekt v letech 2022-2025, jehož cílem je podpora vzdělávání pedagogických pracovníků a inovativního vzdělávání žáků.

	<i>investiční prostředky</i>	<i>neinvestiční prostředky</i>	<i>celkem</i>
přiděleno v roce 2022	0,-	1 789 850,00	1 789 850,00 Kč
vyčerpáno v r. 2022	0,-	88 511,00	88 511,00 Kč
vyčerpáno v r. 2023	0,-	380 733,14	380 733,14 Kč
vyčerpáno v r. 2024	0,-	370 822,90	370 822,90 Kč
k čerpání v roce 2025	0,-	949 782,96	949 782,96 Kč

V roce 2024 byly prostředky čerpány na odpolední aktivity žáků v rámci šablony 1.III/10 Inovativní vzdělávání žáků SŠ (Programování, 3D tisk, Blender, tandemová výuka odborné angličtiny, Python). Dále byly využity na odborné vzdělávání, školení a kurzy pedagogů.

Badatelský klub (ÚZ 142)

Na základě usnesení Rady Moravskoslezského kraje č. 82/6151 ze dne 20. 11. 2023 byly naší škole poskytnuty prostředky na podporu badatelsky orientovaného vyučování se záměrem na životní prostředí tzv. Badatelský klub pro šk. rok 2023/2024, ÚZ 142. Finanční příspěvek byl v roce 2024 vyčerpán pořízením badatelských učebních pomůcek např. čidlo oxidu uhličitého s vlhkoměrem a teploměrem nebo přenosným datalogerem (časová použitelnost od 1. 10. 2023 do 30. 06. 2024).

	<i>investiční prostředky</i>	<i>neinvestiční prostředky</i>	<i>celkem</i>
přiděleno v roce 2023	0,-	50 000,00	50 000,00 Kč
vyčerpáno v r. 2023	0,-	0,00	0,00 Kč
vyčerpáno v r. 2024	0,-	50 000,00	50 000,00 Kč
rozdíl	0,-	0,00	0,00 Kč

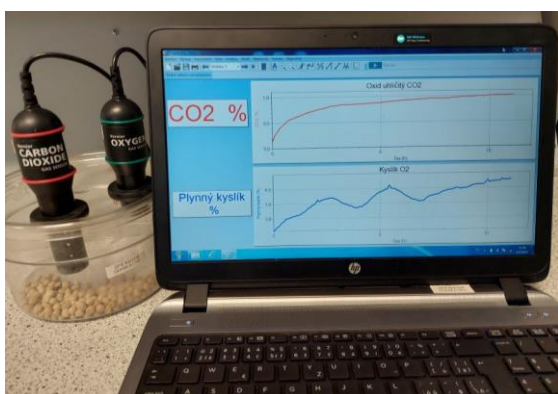

Senzory CO2

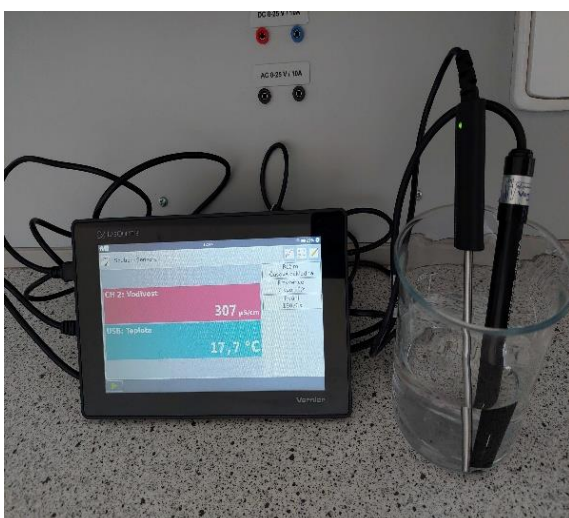

Datalogger



Badatelský klub

2 Náklady, výnosy, výsledek hospodaření, návrh na rozdělení zlepšeného výsledku hospodaření

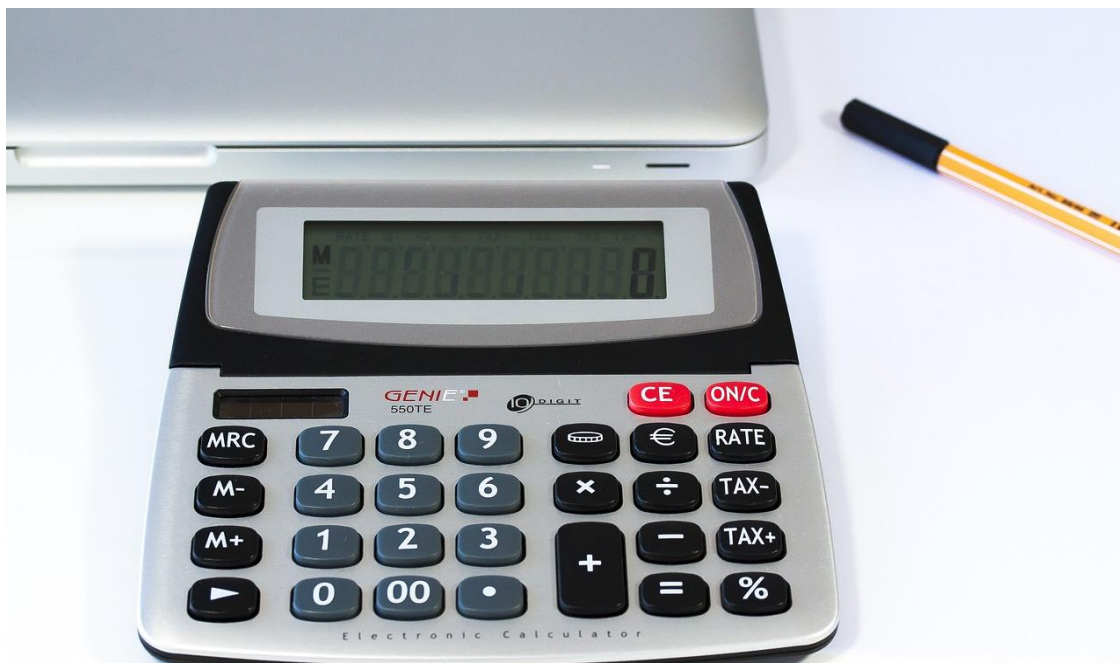

2.1 Výnosy v hlavní činnosti

Výnosy z transferů byly podrobně popsány v odd. C) odst. 1 a 2 této zprávy.

Rozbor výnosů hlavní činnosti

<i>Druh vlastního výnosu</i>	<i>rok 2023</i>	<i>rok 2024</i>	<i>rozdíl</i>
prodej vlastních služeb	50 206,00	34 311,00	-15 895,00
prodej dlouhodobého hmotného majetku	0,00	0,00	0,00
připsané úroky	267 625,44	203 080,13	-64 545,31
použití fondů	562 572,56	753 805,80	191 233,24
ostatní výnosy	98 161,78	132 538,40	34 376,62
celkem	978 565,78	1 123 735,33	145 169,55

Řádek „prodej vlastních služeb“ – snížení výnosů – v roce 2024 byla realizována reklamní činnost pro VŠB Ostrava. Příjmy se dále vztahují ke kopírování pro potřeby žáků a vyhotovování duplikátů vysvědčení.

Řádek „prodej dlouhodobého hmotného majetku“ – v roce 2024 nedošlo k prodeji nepotřebného dlouhodobého hmotného majetku.

Řádek „připsané úroky“ – snížení výnosů v souvislosti s poklesem úrokové sazby.

Řádek „použití fondů“ – ve sledovaném roce byl použit investiční fond na posílení zdrojů oprav a údržby majetku v celkové výši 753 805,80 Kč. Popis jednotlivých akcí je uveden v odd. C) odst. 5 Péče o spravovaný majetek.

Řádek „ostatní výnosy“

Do ostatních výnosů bylo v roce 2024 zahrnuto pojistné plnění ve výši 84 571,- Kč, příjmy za odvoz šrotu 5 467,40 Kč, bezúplatné nabytí věcného daru 17 ks PC Intel NUC poskytnutého pro účely odborné výuky firmou ArcelorMittal Tubular Products Karviná, a.s. ve výši 42 500,- Kč. Přehled pojistných plnění je uveden podrobně v odd. C) odst. 5 Péče o spravovaný majetek.

2.2 Náklady v hlavní činnosti

Srovnáme-li náklady hlavní činnosti roku 2024 s předcházejícím rokem, zjistíme, že došlo k jejich **nárůstu o 6,18 %**.

Rozbor nákladů hlavní činnosti

<i>náklady hrazené z:</i>	<i>rok 2023</i>	<i>rok 2024</i>	<i>rozdíl</i>	<i>%</i>
příspěvků a dotací MŠMT	35 135 191,00	36 984 504,43	1 849 313,43	5,26
příspěvků a dotací MSK	7 684 800,64	7 756 569,20	71 768,56	0,93
projektů OP JAK (Šablony), IDZ	380 733,14	797 339,90	416 606,76	109,42
ostatních účelových fin.prostředků	0,00	0,00	0,00	xx
z vlastních nákladů:				
*odpisy dl.majetku z IT	1 372 989,00	1 567 047,00	194 058,00	14,13
*ostatní	887 382,96	1 166 191,15	278 808,19	31,42
celkem náklady hlavní činnosti	45 461 096,74	48 271 651,68	2 810 554,94	6,18

Z výše uvedené tabulky je zřejmé, že došlo ke zvýšení nákladů hrazených jak z příspěvků MŠMT (o 1 849 tis.), tak u příspěvku od zřizovatele (o 71 tis. Kč).

Do čerpání jsou promítnuty rovněž náklady týkající se projektu OP JAK (Šablony) a projektu Implementace dlouhodobého záměru Moravskoslezského kraje.

Ke zvýšení v porovnání s předešlým rokem došlo v roce 2024 prakticky u všech nákladových položek:

Energie (+ 357,4 tis. Kč)

V roce 2024 došlo u energií k nárůstu nákladů v hlavní činnosti. Tato situace je způsobena výrazným nárůstem cen u otopu, vodného a stočného i elektrické energie.

Spotřeba energií (hlavní a hospodářská činnost včetně refundací)

Druh energie	druh MJ	Spotřeba v r. 2023		Spotřeba v r. 2024	
		v MJ	v Kč	v MJ	v Kč
vodné, stočné (bez srážkové vody)	m3	1 022	121 133	1 274	169 128
otop	GJ	1 832	1 832 433	1 763	1 953 196
elektrická energie	kWh	101 269	663 996	117 361	868 284

Změny cen za MJ u energií

Druh energie	druh MJ	cena/MJ vč. DPH		rozdíl	
		r. 2023	r. 2024	v Kč	v %
vodné, stočné	m3	118,53	132,75	14,22	12,0
otop	GJ	1000,24	1106,00	105,76	10,6
elektrická energie	kWh	6,557	7,398	0,841	12,8

Spotřeba plynu je zcela zanedbatelná (1 546,03 Kč) – pouze pro potřeby laboratoře chemie.

Přehled otopu 2017 – 2024 (v GJ)

Rok	2017	2018	2019	2020	2021	2022	2023	2024
celková spotřeba v GJ	2 428	2 106	2 188	2 140	2 018	1 989	1 832	1763

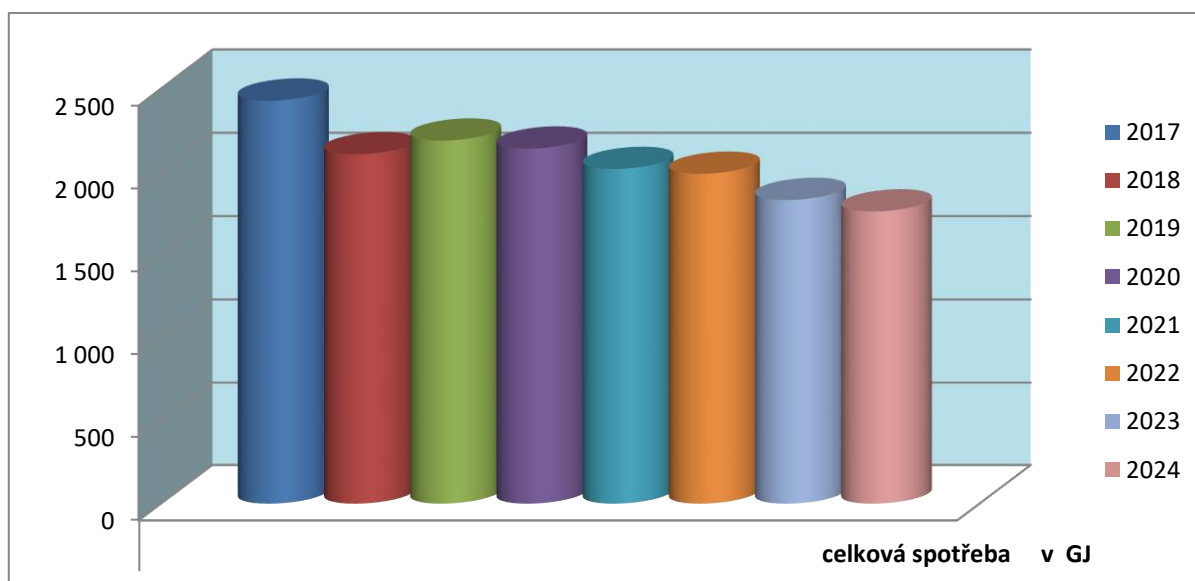

I přes úsporu 69 GJ došlo k nárůstu ceny o 121 tis. Kč oproti roku 2023.

Opravy a udržování (+ 628,5 tis. Kč) a spotřeba materiálu +25,3 tis. Kč)

Na údržbu nemovitostí bylo v roce 2024 vynaloženo 2 150,96 tis. Kč a na údržbu movitých věcí 80,01 tis. Kč.

Popis provedených oprav – viz odd. C) odst. 5b).

Cestovné (+ 44,9 tis. Kč)

Zvýšení nákladů v oblasti cestovného se vztahuje ke všem zdrojům financování.

Rozdělení cestovného:	rok 2023	rok 2024
• Tuzemské cestovné	143 555,00	172 120,50
• Zahraniční cestovné	1 476,00	17 829,96
Celkem	145 031,00	189 950,46

Ostatní služby (+ 326,2 tis. Kč)

K nárůstu nákladů došlo rovněž v oblasti ostatních služeb. Vzrostly náklady na srážkovou vodu, způsobené zvýšením ceny stočného (+ 57,5 tis. Kč), náklady na poradenské a konzultační služby spojené s OPST (+ 32,8 tis. Kč) a nákupem školních služeb – ubytování a strava studentů na motivačním workshopu a přepravné osob hrazených z IDZ 2024-2028 (+ 235,9 tis.)

Mzdové náklady bez náhrad DPN (+ 1 115,96 Kč) a zákonné odvody z mezd (+ 438,52 tis. Kč)

Zvýšení mzdových nákladů o 1 115,96 tis. Kč bylo způsobeno v první řadě zvýšením dotace na přímé náklady na vzdělávání (viz níže).

Prostředky na platy a OON – MŠMT (v Kč)		rok		rozdíl
ÚZ	název	2023	2024	
33353	přímé náklady na vzdělávání	25 234 971	26 430 835	1 195 864
33086	RP – Na doučování z Národního plánu obnovy – ze zdrojů fondu EU – Next Generation	85 500	0	-85 500
	celkem	25 320 471	26 430 835	1 110 364

Mzdové prostředky vyplacené z projektů (OP JAK – Šablony a IDZ MSK) byly v porovnání s předchozím rokem nižší o 37 775,- Kč.

V roce 2024 nebyly z fondu odměn vyplaceny mimořádné odměny.

Náhrady za dočasnou pracovní neschopnost (účet 521 0520) činil v roce 2024 celkem 107 377,- Kč, což je o 56 625,- Kč méně než v roce předchozím.

S celkovým zvýšením mzdových nákladů došlo rovněž k nárůstu zákonných odvodů (účty 524 a 525).

Podrobný rozbor mzdových nákladů – viz odd. C) odst. 3.

Náklady z drobného dlouhodobého majetku (- 290,52 tis. Kč)

V roce 2024 činily náklady z drobného dlouhodobého majetku celkem 1 070,10 tis. Kč

z toho: učební pomůcky	653 254,13 Kč
drobný hm. majetek provozního charakteru	416 845,26 Kč
drobný nehm. majetek – software	0,00 Kč

Převážnou část nákupů drobného hmotného majetku tvořila výpočetní technika. Jednalo se zejména o digitální učební pomůcky. Řadu z těchto zařízení je možné použít pro případnou distanční výuku nebo pro zapůjčení žákům v případě potřeby.

Dále bylo zakoupeno a obnoveno vybavení pro výuku tělesné výchovy.

Bylo zmodernizováno ICT – počítačová síť provozního charakteru, kdy nám MSK v 4/2024 předal drobný hmotný majetek k hospodaření – produkty CISCO v hodnotě 299 844,56 Kč aDHM – Catalyst C1000-48P-4X-L ve výši 67 042,43 Kč.

Drobný nehmotný software nebyl pořízen.

U drobného hmotného majetku provozního charakteru převažovalo dovybavení učeben lavicemi a židlemi, keramickými tabulemi a nábytkem do kabinetu výchovné poradkyně.

V roce 2024 byl vyřazen a zlikvidován drobný majetek v hodnotě 810 tis. Kč.

Ostatní náklady z činnosti (- 2,49 tis. Kč)

Finanční náklady na lékařské prohlídky žáků před povinnou praxí byly o 0,8 tis. nižší než v roce předchozím.

Odměny předsedů maturitních komisí byly v roce 2024 v porovnání s předchozím rokem nižší o 1,69 tis. Kč.

Porovnání nákladů na zákonné a jiné sociální náklady

Druh nákladů	rok		rozdíl
	2023	2024	
tvorba FKSP	513 174,00	268 541,00	-244 633,00
stravování zaměstnanců	0,00	0,00	0,00
vstupní a preventivní lékařské prohlídky	12 860,00	3 750,00	-9 110,00
výdaje na BOZP (ochranné pomůcky)	11 496,71	17 925,97	6 429,26
školení a vzdělávání	172 961,50	246 741,90	73 780,40
celkem	710 492,21	536 958,87	-173 533,24

K poklesu zákonných a sociálních nákladů došlo zejména sníženou tvorbou do FKSP (v tabulce tvorba včetně hospodářské činnosti).

Do FKSP bylo přiděleno pouze 1 % z hrubých mezd oproti 2 % roku 2023.

U nákladů na školení a vzdělávání došlo v roce 2024 k nárůstu zejména z důvodu čerpání dotace OP JAK – šablony 4.

Rozdělení nákladů na školení a vzdělávání dle účelových zdrojů:

	rok 2023	rok 2024
Projekt OP JAK „Šablony 4“ (ÚZ 33092)	146 807,50	215 319,00
Ostatní školení a vzdělávání hrazené z rozpočtu školy (ÚZ 33353, ÚZ 1, 5)	26 154,00	31 422,90
Celkem	172 961,50	246 741,90

Odpisy dlouhodobého majetku (+ 344,9 tis. Kč)

Z celkové částky odpisů za rok 2024 ve výši 3 340 169,- Kč připadlo na časové rozpouštění investičních transferů ve věcné a časové souvislosti celkem 1 567 047,- Kč.

V roce 2024 byly ze strany zřizovatele odpisy dlouhodobého majetku plně pokryty. Účelová dotace (ÚZ 205) činila 1 772 000,- Kč, byla jen částečně dofinancována ve výši 1,12 tis. Kč z provozních prostředků (ÚZ 1).



2.3 Výsledek hospodaření

I přes nárůst cen veškerých vstupů dosáhla naše škola v roce 2024 **kladného hospodářského výsledku ve výši 360 301,33 Kč** (po zdanění).

V hlavní činnosti škola vykázala ztrátu celkem 42 455,82 Kč, a to zejména z důvodů nepředpokládaných havarijních oprav vodovodního potrubí a zatékající střechy.

(podrobný popis hospodaření školy viz předchozí části této zprávy)

V doplňkové činnosti škola dosáhla zisku (po zdanění) ve výši 402 757,15 Kč. Kladný hospodářský výsledek z doplňkové činnosti byl dosažen pronájmem nemovitostí a pořádáním kurzů.

(podrobný popis viz odd. C) odst. 6 této zprávy a tabulka Doplňková činnost v roce 2024)

Zřizovatele požádáme o přidělení kladného hospodářského výsledku ve výši 300 301,33 Kč do rezervního fondu na předfinancování projektu odborných učeben z programu OPST 2021-2027 ve školním roce 2025/2026 a převod ve výši 60 tis. Kč do fondu odměn určené na odměny nepedagogických pracovníků z důvodu nedostatečného objemu peněz přímých nákladů na tyto zaměstnance.

3 Mzdové náklady, průměrný plat

Střední průmyslové škole Karviná byly pro rok 2024 stanoveny tyto závazné ukazatele v oblasti osobních nákladů:

ÚZ 33353 – přímé náklady na vzdělávání:

- prostředky na platy 26 518 212,- Kč
- ostatní osobní náklady 20 000,- Kč
- limit počtu zaměstnanců 42,64

Všechny závazné ukazatele byly dodrženy. Finanční prostředky na platy a OON – ÚZ 33353 byly zcela vyčerpány.

Podrobný popis čerpání účelových prostředků – viz odd. C) odst. 2 této zprávy.

Mzdové prostředky ze státního rozpočtu včetně rozvojových programů (porovnání let 2020–2024)

průměrný měsíční plat	průměrný měsíční plat				
	2020*	2021*	2022*	2023*	2024*
celkem	41 950	44 872	45 769	48 071	50 334
pedagogičtí pracovníci	46 220	49 471	51 136	53 074	54 838
ostatní zaměstnanci	28 575	30 706	29 940	33 443	35 618

* Pozn.: mzdové prostředky vč. rozvojových programů (ÚZ 33353, 253, 33092)

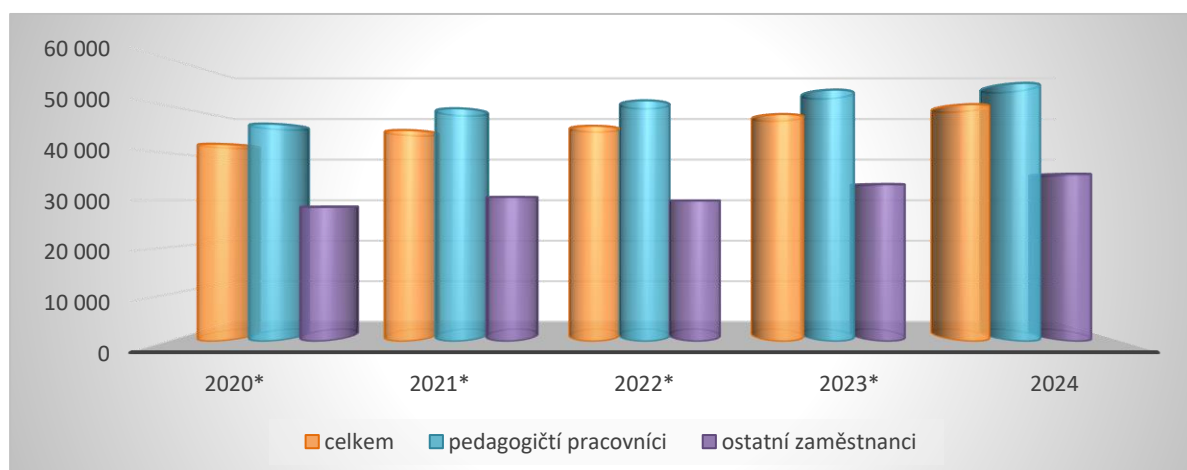

V roce 2024 došlo k nárůstu průměrného měsíčního platu (viz tabulka výše) o 4,7 %, a to zejména zvýšením poskytnuté dotace na nenárokové složky (odměny) ze strany MŠMT. Administrativním pracovníkům byla poskytnutá dotace z MSK ÚZ 131 na odměny při vyšší administrativní zátěži digitalizace jednotných přijímacích zkoušek.

V roce 2024 škola nevyplatila žádné mimořádné odměny z fondu odměn.

Naše škola zaměstnávala v roce 2024 celkem 44,2815 zaměstnanců (průměrný přepočtený počet).

Přehled počtu zaměstnanců v roce 2024:

<i>Druh zdroje financování</i>	<i>přepočtený počet celkem</i>	<i>z toho:</i>	
		<i>pedagogové</i>	<i>provozní zaměstnanci</i>
ze státního rozpočtu (MŠMT)	43,6899	33,439	10,2509
z doplňkové činnosti	0,5916	0,4666	0,125
celkem	44,2815	33,9056	10,3759

Z toho vyplývá, že krajem stanovený limit počtu zaměstnanců ze státního rozpočtu (MŠMT) v celkové výši 42,64 nebyl dodržen. V roce 2024 nebyl tento ukazatel závazný.

Přehled uskutečněných zahraničních pracovních cest:

V roce 2024 bylo vykázáno zahraniční cestovné v celkové výši 17 829,96 Kč.

Jednalo se o cestovné pedagogického doprovodu na jednodenní exkurze žáků 4. ročníků do Osvětimi a do Zatoru v Polsku.

Dva pedagogové se ve dnech 22.-29.6.2024 účastnili zahraničního jazykového kurzu s názvem „Intensive English“ na Maltě ve městě Sliema. Jednalo se o 5denní kurz v rozsahu 30 hodin pořádaný Kraj.zař. pro DVPP a IC, p. o.

Osvětim



4 Plnění plánu hospodaření

(viz Tabulka č. 2 - Přehled o plnění plánu hospodaření k 31. 12. 2024)

Porovnáme-li **skutečné náklady** roku 2024 s **rozpočtovanými**, zjistíme, že odchylka činila pouze **+ 5,70 %**.

U jednotlivých nákladových položek došlo k těmto závažnějším skutečnostem:

- nárůst nákladů na spotřební materiál (**účet 501**; + 15,75 %) – zejména navýšení materiálu pro výuku v doplňkové činnosti u kurzů svařování a CNC (+ 33 tis. Kč), navýšení materiálu pro výuku odborných předmětů v hlavní činnosti (+ 12 tis. Kč), vyšší náklady na materiál a údržbu nemovitostí a všeobecný materiál pro provoz (+ 20 tis. Kč), nákup občerstvení na 2denní exkurzi v rámci IDZ (+ 3 tis.).
- (**účet 502**; - 20,53 %) – podrobný rozpis spotřeby viz strana 15–16 této zprávy.
- nárůst nákladů na opravy a udržování (**účet 511**; + 46,77 %) – podrobný rozpis v oddíle 5 odst. b) Péče o spravovaný majetek – opravy a udržování. Navýšení nákladů zejména z důvodů závažné závady na trafostanici (+ 259,6 tis. Kč) a také opravy místnosti učebny ELM L015 spolufinancované z OPST (+ 368,2 tis. Kč). Dále neočekávané náklady oprav movitého majetku ve výši (+ 72,3 tis. Kč)
- nárůst nákladů na cestovné (**účet 512**; + 35,68 %) – navýšení cestovních výdajů v souvislosti s pořádáním kurzů: LSVVZ, sportovní a branný kurz. Motivační workshop a odborné exkurze žáků spolufinancované z IDZ MSK. Pedagogové se účastnili různých školení v rámci DVPP hrazených ze Šablon 4. Dva pedagogové se účastnili jazykové kurzu v zahraničí.
- nárůst nákladu u služeb (**účet 518**; + 36,42 %) souvisí s nepředpokládanými náklady nového projektu Implementace dlouhodobého záměru Moravskoslezského kraje (+ 235,9 tis. Kč) a také s nově uzavřenou smlouvou na pravidelné softwarové služby (+ 115,2 tis. Kč).
- nárůst nákladu u služeb (**účet 527**; + 68,8 %) souvisí se zvýšeným zájmem pedagogů o školení a vzdělávání v rámci projektu OP JAK Šablony 4.
- nárůst nákladů na nákup drobného dlouhodobého majetku (**účet 558**; +23,43 %) – nákup nových digitálních učebních pomůcek do nové učebny ELM L015 spolufinancovaný z projektu OPST 2021-2027.
- nižší skutečné náklady u ostatních nákladů z činnosti (**účet 549**; - 24,07 %) – v roce 2024 nebylo nutné vyplatit žádnou povinnou spoluúčast a odškodnění žákům, rovněž byl nižší počet povinných lékařských prohlídek – menší počet žáků na praxi zařazených ve 2. rizikové a 3. zdravotní kategorii.

Skutečné výnosy roku 2024 byly o 6,96 % vyšší než výnosy rozpočtované.

Nárůst výnosů (účet 602; + 10,59 %, 603; + 20,17 %) u doplňkové činnosti byl zaznamenán jak v oblasti pronájmů, tak u pořádaných kurzů. Podrobný popis situace je uveden v oddíle 5 Péče o spravovaný majetek, bod d) a v oddíle 6 Vyhodnocení přínosu doplňkové činnosti.

U ostatních výnosových položek došlo k těmto závažnějším skutečnostem:

- vyšší ostatní výnosy z činnosti (účet 649; + 783,59 %) souvisí s pojistným plněním ze strany Generali pojišťovny a.s. (84,5 tis. Kč) a s věcným darem (42,5 tis. Kč). Tyto skutečnosti nelze předem rozpočtovat.
- vyšší výnosy z úroků (účet 662; +102,86 %) v roce 2023 při tvorbě rozpočtu na rok 2024 bylo předpokládáno, že dojde k výraznějšímu snížení úrokových sazeb na spořicíh účtech.

5 Péče o spravovaný majetek



Nemovitý majetek ve správě organizace

Střední průmyslová škola, Karviná, příspěvková organizace, má ve své správě tento nemovitý majetek:

- a) budovu školy – číslo popisné 1818
- b) sportoviště „SO 01 a 02“
- c) pozemky v celkové výměře 42 773 m² na parcelách č. 2427/2-9

a) Investiční činnost

Z prostředků fondu investic byl pořízen **dlouhodobý hmotný majetek** v celkové částce **1 442 843,79Kč**. Jednalo se o:

- **Učebna výpočetní techniky** – zakoupeno 17 ks výkonných počítačů All-in-One, které splňují požadavky pro Autodesk Inventor, a které nahradily nevyhovující výpočetní techniku v učebně VYT 5 (727,23 tis. Kč).



Učebna VYT 5

- **Laboratoř elektrotechnických měření L015** – pracovní stoly pro studenty 6 ks (540,61 tis. Kč)
- **Zahradní traktor Husqvarna Rider 216T AWD s žací ústrojím Combi103** – byl zakoupen zahradní traktor k sekání trávy (175 tis. Kč).

b) Údržba a opravy

Na opravy a údržbu majetku jsme v roce 2024 vynaložili celkovou částku **2 230 977,33 Kč**. V rámci oprav a udržování nemovitého majetku bylo použito celkem 2 150 960,83 Kč a na opravy a údržbu movitého majetku 80 016,50 Kč.

V únoru byla provedena **výměna vložky střešního vtoku** ve výši (36,5 tis. Kč)

V době hlavních prázdnin proběhlo **čištění a nátěr fasády** ze západní pohledové strany školy (494,24 tis. Kč). Jednalo se o celkem 967 m² opravené fasády.

V červnu 2024 proběhla **havarijní oprava střechy** z důvodu zatékání do prostoru školy (8,2 tis. Kč) a v říjnu **havarijní oprava prorezivělého vodovodního potrubí** (32,4 tis. Kč).



Nová vinylová podlaha v areálu dílen a laboratoří

Škola pokračovala v postupné výměně podlah v odborných učebnách a dílnách. V roce 2024 byla provedena **výměna podlahové krytiny 203 m² na chodbě v areálu dílen a laboratoří (299,34 tis. Kč)** a **výměna podlahové krytiny v učebnách 321+322 celkem 160 m² (189,13 tis. Kč)**.



Nová podlahová krytina uč. 322

V říjnu 2024 byla **odstraněna závažná závada VN odpínače pro transformátor**, který nebyl chráněn proti zkratu a přepětí. (259,58 tis. Kč)

V průběhu celého roku 2024 probíhala postupná **výměna osvětlení** v celkem pěti místnostech školy (učebny 111, 118, 203, 215, 321), na chodbě v budově C a chodbě PC laboratoří za účelem zlepšení pracovních podmínek a úspory elektrické energie (134,8 tis. Kč). V případě nutnosti byla v těchto místnostech rovněž provedena oprava el. instalace.

V průběhu prázdnin roku 2024 bylo **vymalováno** 5 učeben 111, 118, 203, 215, 321, kabinet 073, šatna T075, 2x šatna u TV, chodba laboratoří, chodba u TV, schodiště a bylo **natřeno** 757 článků radiátorů včetně přírodních trubek (168,06 tis. Kč).

Na jaře a začátkem léta 2024 byla rovněž provedena **údržba zeleně** před vchodem budovy školy a v areálu školy. Dodavatelská firma dosadila jeden strom, přihnojila tři venkovní betonové velkokapacitní květináče, provedla jarní a následně letní údržbu. (19,1 tis.Kč).

V období letních prázdnin došlo také k **opravám v místnosti učebny elektrotechnického měření** ve výši (368,2 tis. Kč) spolufinancovaného z projektu OPST 2021-2027.

V rámci oprav **movitého majetku** byly nejvýznamnější tři opravy:

- oprava osobního výtahu-odstranění závad po 3leté odborné zkoušce výtahu (6,8 tis. Kč)
- oprava a výměna datové sítě (52,6 tis. Kč)
- oprava myčky nádobí a posilovacího stroje (12,9 tis.)

c) Inventarizace majetku

Příkaz ředitelky školy k provedení inventarizace a jmenování hlavní inventarizační komise, komisí dílčích a komise likvidační (Plán inventur na rok 2024) byl dán ředitelkou školy Mgr. Radkou Klotkovou dne 3. 6. 2024 v souladu se zákonem 563/91 Sb., o účetnictví v platném znění, vyhláškou č. 270/2010 Sb., o inventarizaci majetku a závazků, vnitřní směrnici o provádění inventarizace.

K 31. 10. 2024 byla provedena prvotní inventura drobného dlouhodobého hmotného majetku (účet 028). Tato byla provedena fyzicky u veškerého drobného hmotného majetku (sbírek odborných předmětů včetně laboroří, sbírek všeobecně vzdělávacích předmětů, dílen a DDHM provozního charakteru).

K 31. 12. 2024 byla provedena rozdílová inventura drobného dlouhodobého hmotného majetku (účet 028). Rozdílová inventura ověřovala přírůstky (fyzicky) a úbytky (dokladově) DDHM za období od 1. 11. 2024 do 31. 12. 2024.

K 31. 12. 2024 byla provedena řádná fyzická (popř. kombinovaná) inventura budov (účet 021), samostatných movitých věcí (účet 022), pozemků (účet 031), materiálu na skladě (účet 112), softwaru (účet 013 a 018), pokladen (účet 261) a cenin (účet 262), dále dokladová inventura bankovních účtů (účty 241 a 243), pohledávek a závazků (účty úč.skupiny 3), fondů, investičních transférů a dlouhodobých záloh (úč.třída 4), opravek (úč.skupina 08) a podrozvahových účtů.

K 31. 12. 2024 byly vykázány pohledávky v celkové výši **1 512 550,83 Kč**. Nejedná se o pohledávky nedobytné ani promlčené. Po lhůtě splatnosti je jedna odběratelská faktura ve výši 660,-Kč, která byla uhrazena v lednu 2025.

Na podrozvahovém účtě 948 je evidována pohledávka ve výši 171 645,- Kč (viz odd. C) odst. 8 této zprávy).

Závazky k 31.12.2024 činily celkem **7 703 027,09 Kč**. Jedná se o závazky do doby splatnosti (viz odd. C) odst. 9 této zprávy).

Během inventarizace nebyly zjištěny žádné inventarizační rozdíly. Účetní stavy souhlasí se stavy fyzickými, případně s doloženými doklady. Originály inventurních soupisů jsou uloženy ve spisovně školy.

Kopie Inventarizační zprávy z provedené inventarizace majetku a závazků účetní jednotky Střední průmyslové školy Karviná, příspěvkové organizace za rok 2024 je přiložena.

d) Pronájem nemovitého majetku

Škola pronajímá svěřený nemovitý majetek. Jedná se zejména o pronájem dvou tělocvičen, učeben, bufetu, školního bytu a skladu (viz údaje v elektronické databázi FaMa+). Ve všech případech se jedná o pronájmy do jednoho roku.

V roce 2024 činily **výnosy z pronájmu nemovitostí 465 719,- Kč**, z toho čisté nájemné 264 367,87 Kč, služby spojené s pronájmem (energie, mzdové náklady, odpisy apod.) 201 351,13 Kč.

Celkový objem čistého nájemného byl mírně vyšší než v předchozích dvou letech.

<i>Rok</i>	<i>výnosy z pronájmu</i>	<i>náklady na služby</i>	<i>čisté nájemné</i>
rok 2020	268 713,00	60 128,00	208 585,00
rok 2021	195 396,50	71 589,50	123 807,00
rok 2022	299 903,00	78 466,00	221 437,00
rok 2023	385 191,00	124 663,00	260 528,00
rok 2024	465 719,00	201 351,13	264 367,87

Tělocvičny jsou pronajímány jak soukromým osobám pro cvičení či míčové hry, tak sdružením, např. Junior Tennis Karviná – výuka tenisu dětí, TJ Baník Karviná – oddíl Aikido.

V roce 2024 byl opět zájem o pronájem učeben, skladu a TV areálu. Zisk ze všech pronájmů byl srovnatelný s rokem 2023.

	<i>pronájem TV areálu</i>		<i>ostatní pronájmy</i>	
	<i>2023</i>	<i>2024</i>	<i>2023</i>	<i>2024</i>
výnosy celkem	132 350,00	156 675,00	252 841,00	309 044,00
náklady celkem	-35 763,00	-70 098,01	-88 900,00	-131 253,12
daň z příjmu	-7 384,00	-7 225,00	-11 984,00	-15 064,00
hosp. výsledek po zdanění	89 203,00	79 351,99	151 957,00	162 726,88

Prostory školy jsou pronajímány za ceny obvyklé v této lokalitě. Cena u pronájmu velké tělocvičny byla stanovena na 300,- Kč/hod. pro cvičení dětí a 330,-Kč/hod. pro dospělé soukromé osoby, cena u malé tělocvičny činila 180,- Kč/hod.

Běžné učebny byly pronajímány za 300,- Kč/hod. Veškeré ceny pronájmů jsou stanovovány na základě podrobné kalkulace s přihlédnutím k cenám u okolních škol.

Cena za 1 m² skladu činila 48,- Kč/m². Jedná se o cenu obvyklou v této lokalitě.

Cena za 1 m² bytu je stanovena v obdobné výši (75,- Kč/m²) jako je cena u bytů ve vlastnictví Statutárního města Karviná ve shodné lokalitě.

e) Pojištění svěřeného majetku

Od roku 2011 je škola pojištěna v rámci **centrální pojistné smlouvy MSK** a pojistná plnění uplatňuje prostřednictvím SATUM CZECH s.r.o., Ostrava.

V roce 2024 byla škole vyplacena **pojistná plnění** ze strany Generali České pojišťovny a.s. v celkové výši **84 517,- Kč**.

Na náhradách způsobených **škod na zdraví** (školní úrazy žáků) bylo poškozeným v roce 2024 vyplaceno celkem **195 931,- Kč**.

6 Vyhodnocení přínosu doplňkové činnosti

Přílohou č. 2 ke Zřizovací listině č. ZL/093/2001 je škole vymezena tato doplňková činnost:

- 1. provádění rekvalifikačních, odborných a vzdělávacích kurzů, školení a jiných vzdělávacích akcí včetně zprostředkování*
- 2. svářečské kurzy včetně přezkoušení*
- 3. svařování*
- 4. obráběčství*
- 5. zámečnictví*
- 6. pronájem majetku*
- 7. pořádání kulturních produkcí, zábav, přehlídek a obdobných akcí*
- 8. provozování tělovýchovných a sportovních zařízení a organizování sportovních činností*

Na zmíněné činnosti (vyjma pronájmů) má škola rovněž živnostenská oprávnění.

Ponechání okruhů výše uvedených řemeslných živností ve zřizovací listině považujeme za přínosné. V případě zájmu ze strany veřejnosti jsme tímto schopni okamžitě reagovat, protože pro tyto činnosti máme materiální i personální zajištění.

V rámci doplňkové činnosti jsme v roce 2024 dosáhli těchto výsledků:

Výnosy	1 074 005,79 Kč
<u>Náklady</u>	<u>- 630 179,98 Kč</u>
Zisk před zdaněním	443 825,81 Kč
<u>Daň z příjmu</u>	<u>- 41 068,66 Kč</u>
Zisk po zdanění	402 757,15 Kč

V porovnání s rokem s rokem 2023 došlo ke zvýšení zisku po zdanění z doplňkové činnosti (+ 19,77 tis. Kč).

Informace o pronájmech nemovitého majetku je uvedena podrobně v oddíle C) odst. 5d) této zprávy.

Podrobný rozpis nákladů a výnosů doplňkové činnosti dle jednotlivých okruhů je vyčíslen v Tabulce č. 6 přílohy této zprávy.

V hodnoceném roce 2024 probíhaly na naší škole tyto kurzy:

- obsluha CNC strojů (*pro žáky 3. ročníků*)
- kurzy svařování v ochranné atmosféře (*pro žáky 3. ročníků*)
- kurz „Základy vyšší matematiky“
- „Přípravný kurz anglického jazyka k mezinárodní zkoušce FCE“
- „Přípravný kurz anglického jazyka k mezinárodní zkoušce CAE“
- kurz „Přijímačky nanečisto“

V oblasti pořádání kurzů došlo v roce 2024 k nárůstu zisku (+ 22,09 tis. Kč) oproti předcházejícímu roku. Počet zájemců o svařečský kurz a CNC obrábění byl shodný s rokem 2023. Z důvodu nárůstu cen energií bylo přistoupeno ke zvýšení ceny kurzovního u svařování o 1 tis. Kč a u CNC obrábění o 0,5 tis. Kč. O kurzy angličtiny byl zájem podobný jako v roce 2023.

V roce 2024 se opět konal oblíbený kurz k přípravě na přijímací zkoušky.

Pro rok 2024 předpokládáme doplňkovou činnost v nižším rozsahu z důvodů konání přípravných kurzů anglického jazyka z projektu spolufinancovaného OP JAK Implementace dlouhodobého záměru MSK.

Doplňková činnost v letech 2022 až 2024
/v tis. Kč/

	2022	2023	2024
výnosy	1 011,93	1 077,53	1 074,01
náklady	602,76	661,99	630,18
daň	29,31	32,55	41,07
zisk po zdanění	379,86	382,99	402,76

7 Peněžní fondy

a) Fond odměn (účet 411)

Zdrojem fondu odměn v roce 2024 byl počáteční stav ve výši 142 000,- Kč.

Fond odměn byl navýšen o 60 000,-Kč z důvodu zlepšeného výsledku hospodaření roku 2023, který schválila Rada MSK dne 29.5.2024 usnesením č. 97/6996.

Z uvedeného fondu nebylo v roce 2024 čerpáno.

Fond odměn 411 vykazuje k 31.12.2024 stav ve výši 202 000,- Kč a je plně finančně kryt (viz účet 241 0411).

b) Rezervní fond (účet 413)

V roce 2024 nebyl rezervní fond čerpán a byl navýšen o zlepšený výsledek hospodaření ve výši 419 172,51Kč, který schválila Rada MSK dne 29.5.2024 usnesením č. 97/6996.

Stav rezervního fondu (413) činí k datu 31.12.2024 – 1 313 529,78 Kč a fond je plně finančně kryt (viz účet 241 0413).

c) Fond investic fondu (účet 416)

Stav fondu investic fondu k 1. 1. 2024 činil 1 922 150,82 Kč. Dále byl tvořen skutečně obdrženy finančními prostředky na tvorbu odpisů (úcelová dotace MSK – ÚZ 205 ve výši 1 772 000,- Kč), odpisy z doplňkové činnosti za rok 2024 (39 850,- Kč) a odpisy pokrytými z provozních prostředků (ÚZ 1) ve výši 1 122,00 Kč, úcelovou investiční dotací MSK ve výši 150 000,- Kč na pořízení zahradní techniky ÚZ 206 a úcelovou investiční dotací z programu OPST 2021-2027 ve výši 459 521,91 Kč.

Zdroje FI celkem v roce 2024 činily **4 344 644,73 Kč**

V roce 2024 jsme z fondu investic použili	2 196 649,59 Kč
- na pořízení a technické zhodnocení DHM	1 442 843,79 Kč
- posílení zdrojů údržby a oprav	753 805,80 Kč

K 31.12.2024 je **zůstatek fondu investic plně kryt** bankovním účtem FI (241 0416) ve výši **2 147 995,14 Kč**.

d) Fond kulturních a sociálních potřeb (účet 412)

Počáteční stav fondu kulturních a sociálních potřeb (účet 412) byl k 1. 1. 2024 celkem 101 058,69 Kč, přiděl činil celkem 268 541,- Kč (1 % ročního objemu nákladů zúčtovaných na platy). V souladu s rozpočtem FKSP a vnitřním předpisem pro jeho používání bylo celkem použito 260 281,- Kč, kdy byla dodržena vázaná část příspěvku v minimální výši 50% na produkty na stáří ve výši 136 800,-Kč.

Konečný stav účtu 412 činí ke dni 31. 12. 2024 celkem 109 318,69 Kč.

Fond je plně finančně kryt:

bankovní účet FKSP (účet 243)	78 834,69 Kč
pokladna FKSP (účet 261)	2 344,00 Kč
příjmy př. období – jedn. přiděl 12/2024 (účet 385)	29 375,00 Kč
závazky – neusk.převod fin.prostředků – stravování 12/2024	-1 235,00 Kč
celkem	109 318,69 Kč

Podrobný rozpis struktury použití fondu 412 je uveden v příloze – Tabulka č. 3 – Tvorba a použití peněžních fondů.

8 Pohledávky

Stav pohledávek k 31.12.2024		1 512 550,83 Kč
a) dlouhodobé pohledávky		0,00 Kč
b) krátkodobé pohledávky		1 512 550,83 Kč
účet 311 0000	Odběratelé	3 060,00 Kč
účet 314 0000	Krátkodobé zálohy (LVVZ 2025)	40 000,00 Kč
účet 381 0000	Náklady příštích období (předplatné, školení r. 2025)	49 850,80 Kč
účet 385 0000	Příjmy příštích období <i>(jednotný příděl FKSP za 12/2024, přeplatky energií)</i>	83 455,99 Kč
účet 388 0000	Dohadné účty aktivní <i>(projekt Šablony 4 – náklady r.2022,2023,2024 projekt Rodilý mluvčí – náklady 2024 projekt IDZ MSK 2024)</i>	1 336 184,04 Kč

Na podrozvahovém účtě 948 je evidována pohledávka ve výši 171 645,- Kč vůči povinné fyzické osobě M.CH. v souvislosti s náhradou škody (případ krádeže výpočetní techniky ze dne 23. 11.1994). Okresní soud v Ostravě rozhodl dne 17. 2. 2010 č.j. 61 C 24/2009-412 ve prospěch školy. Od roku 2012 probíhá exekuční řízení (viz Usnesení Okresního soudu v Ostravě z 12. 8. 2011 – č.j. 53 EXE 11838/2011-19). Spisový přehled Exekutorského úřadu v Olomouci (Mgr. Jan Svoboda) je uložen ve spisovně školy.

Dne 30. 1. 2022 byl Exekutorským úřadem v Olomouci vydán Exekuční příkaz k provedení exekuce srážkami ze mzdy a jiných příjmů (č.j. 164 EX 1094/11-62 – exekuce srážkami z důchodu). Vzhledem k finanční situaci povinného a výši jeho celkových dluhů nebyla pohledávka ani částečně uhrazena.

9 Závazky

Stav závazků k 31.12.2024		7 703 027,09 Kč
a) dlouhodobé závazky		2 274 041,00 Kč
účet 452	Návratná finanční výpomoc (IDZ 2024-2025)	484 191,00 Kč
účet 472	Dlouhodobé přijaté zálohy na transfery <i>(projekt Šablony 4 – 2022-2025)</i>	1 789 850,00 Kč
b) krátkodobé závazky		5 428 986,09 Kč
účet 321	Dodavatelé <i>(neuhrazené faktury do doby splatnosti)</i>	12 909,35 Kč
účet 331	Zaměstnanci <i>(nevyplacené mzdy za prosinec 2024)</i>	2 248 635,00 Kč

	<i>bezhotovostně)</i>	
účet 336	Zúčtování s institucemi SZ <i>(závazky vůči OSSZ v souvislosti se mzdami za 12/2024)</i>	916 483,00 Kč
účet 337	Zúčtování s institucemi ZP <i>(závazky vůči zdrav.pojišťovnám v souvislosti se mzdami za 12/2024)</i>	389 885,00 Kč
účet 341	Daň z příjmu PO- doplatek za rok 2024 <i>(daň ze zisku PO 2024)</i>	14 230,00 Kč
účet 342	Ostatní přímé daně <i>(záloha na daň ze závislé činnosti vztahující se ke mzdám za 12/2024)</i>	290 047,00 Kč
účet 374	Přijaté krátkodobé zálohy na transfery <i>(Příspěvek MSK – ÚZ 137, ÚZ 200)</i>	625 830,80 Kč
účet 378	Ostatní krátkodobé závazky <i>(penzijní připojištění, odborové příspěvky v rámci mezd za 12/2024, zálohy LSVVZ, sport.kurz)</i>	464 426,00 Kč
účet 383	Výdaje příštích období <i>(neuhrazené dod. faktury došlé v 01/2025...)</i>	123 457,94 Kč
účet 384	Výnosy příštích období <i>(platby přijaté v r.2024 představující výnosy r.2025)</i>	343 082,00 Kč

Žádný z výše uvedených závazků není po lhůtě splatnosti.

D) Výsledky kontrol

V lednu 2024 proběhla v naší škole veřejnosprávní kontrola MSK.



Kontrolované období rok 2023 a 2024. Kontrola byla zaměřena na oblasti hospodaření s ohledem na rizika vzniku nedostatků a jejich případného dopadu na hospodaření s veřejnými prostředky.

Shrnutí a zhodnocení kontrolních zjištění

- Hospodaření s majetkem, fond investic – bez zjištění
- Inventarizace majetku a závazků k 31. 12. 2023 – bez zjištění
- Příjmy z doplňkové činnosti – bez zjištění
- Systém finančního řízení

Při výkonu řídicí kontroly v praxi byly v některých případech zjištěny drobné nedostatky – nedoložené předchozí schválení příkazcem a správcem rozpočtu (jednalo se zejména o cestovné, školení, předplatné, nákup PHM, telefonní poplatky) – střední významnost.

Dne 15. 2. 2024 bylo provedeno opatření k odstranění nedostatků zjištěných při veřejnosprávní kontrole č. 56/03/2024 a dle doporučení (zejména zavedení limitovaných příslibů ke schvalování opakujících se výdajů) byla sjednána náprava. Dále byl aktualizován dokument „Přehled rizikových oblastí na úseku hospodaření – Stanovení základních rizik pro rok 2024.

E) Vyhodnocení plnění povinného podílu (dle zákona č. 435/2004 Sb., o zaměstnanosti, ve znění pozdějších předpisů)

Zaměstnávání občanů se změněnou pracovní schopností je na naší škole dlouholetou tradicí. Každoročně překračujeme povinný čtyřprocentní podíl a není tedy nutné evidovat odběr zboží a služeb od firem zaměstnávajících tyto občany. V roce 2024 na zdejší škole pracovaly 3 osoby se změněnou pracovní schopností. Povinný podíl stanovený pro naši školu ve výši 1,77 přepočtených osob jsme tedy překročili.



Stravování zaměstnanců organizace

Naše škola neprovozuje vlastní zařízení závodního stravování, stravu pro zaměstnance zajišťujeme tedy dodavatelským způsobem u jednoho subjektu.

Od 1. 1. 2017 máme uzavřenou smlouvu o zajištění stravování se **Střední školou techniky a služeb, Karviná**, příspěvkovou organizací, která má zapůjčenu naši výdejnu jídel a poskytuje v ní obědy našim žákům a části našich zaměstnanců.

Z důvodu zvýšení cen potravin na trhu došlo od 1. 9. 2023 ke zvýšení normativu potravin z 35,- Kč na 40,- Kč.

Cena oběda pro zaměstnance od 1. 1. do 31. 12. 2024

* cena potravin	40,00 Kč
* režijní náklady	54,00 Kč
cena oběda celkem	94,00 Kč

Forma úhrady

* z FKSP	13,00 Kč
* strážník	81,00 Kč
celkem	94,00 Kč

F) Poskytování informací podle zákona č. 106/1999 Sb., o svobodném přístupu k informacím, ve znění pozdějších předpisů

V souladu s § 18 zákona č. 106/1999 Sb., o svobodném přístupu k informacím, v platném znění, sdělujeme následující údaje za rok 2024:

- a) počet podaných žádostí o informace
Organizaci nebyla doručena žádná žádost o poskytnutí informací.
- b) počet podaných odvolání proti rozhodnutí
V roce 2024 nebylo podáno žádné odvolání proti rozhodnutí ředitelky školy.
- c) opis podstatných částí každého rozsudku soudu
Žádný soudní rozsudek nebyl v roce 2024 vydán.
- d) výsledky řízení o sankcích za nedodržování tohoto zákona bez uvádění osobních údajů
Organizace nebyla sankcionována.
- e) další informace vztahující se k uplatňování tohoto zákona
Nemáme žádné další informace k uplatňování tohoto zákona.

G) Projednání této zprávy školskou radou a seznámení zaměstnanců

Tato Zpráva o činnosti a plnění úkolů za rok 2024 (dle § 168 odst. 1 písm. h) školského zákona a dle Zásad vztahů kraje k příspěvkovým organizacím bude předána k projednání školské radě dne 27. 3. 2025. Se zprávou budou prokazatelně seznámeni zaměstnanci školy na poradě dne 12. března 2025.

Karviná 12. března 2025

Mgr. Radka Klotková
ředitelka školy

Část C) – G) zpracovala:
Jarmila Buzková, ekonom školy

Název organizace:
IČ:
Číslo organizace:

Střední průmyslová škola, Karviná, příspěvková organizace
62331515
1214

Tabulková část ke zprávě o činnosti a plnění úkolů příspěvkové organizace za rok 2024 upravená pro organizace v oblasti školství

Tabulka č. 1 - Přehled nákladů, výnosů a hospodářský výsledek z hlavní a doplňkové činnosti

Tabulka č. 2 - Přehled o plnění plánu hospodaření

Tabulka č. 3 - Tvorba a použití peněžních fondů EKO 007

Tabulka č. 4 - Reprodukce majetku k EKO 007

Tabulka č. 5 - Stav pohledávek a závazků po lhůtě splatnosti EKO 002

Tabulka č. 6 - Doplňková činnost dle jednotlivých okruhů EKO 003

Tabulka č. 7 - Zajištění finančních prostředků na krytí mezd včetně odvodů SK 405

K tabulkové části příspěvkové organizace přiloženo:

1. Rozvaha příspěvkové organizace sestavená k 31.12.2024
2. Výkaz zisku a ztráty příspěvkové organizace sestavený k 31.12.2024
3. Příloha příspěvkové organizace sestavená k 31.12.2024
4. Výkaz Rozbor plnění výsledku hospodaření (sestava V+N) k 31.12.2024
5. Závěrečná inventarizační zpráva k 31.12.2024



Přehled nákladů, výnosů a výsledek hospodaření z hlavní a doplňkové činnosti.

62331515 - Střední průmyslová škola, Karviná, příspěvková organizace za období 2024

Ukazatel	Předchozí rok			Hodnocený rok			Vývojový ukazatel		
	Hlavní činnost	Doplňková činnost	Celkem	Hlavní činnost	Doplňková činnost	Celkem	Hlavní činnost	Doplňková činnost	Index celkem v %
	1	2	3=2+1	4	5	6=5+4	7 = 4 - 1	8 = 5 - 2	9=(6-3)/3
Náklady	45 461 096,74	694 544,26	46 155 641,00	48 271 651,68	671 248,64	48 942 900,32	2 810 554,94	-23 295,62	6,04
A.I. Náklady z činnosti	45 408 296,89	661 994,52	46 070 291,41	48 227 428,86	630 179,98	48 857 608,84	2 819 131,97	-31 814,54	6,05
A.I. 1. Spotřeba materiálu (501)	421 675,72	17 450,52	439 126,24	446 972,24	53 058,86	500 031,10	25 296,52	35 608,34	13,87
A.I. 2. Spotřeba energie (502)	2 398 800,64	138 696,00	2 537 496,64	2 756 169,20	138 118,00	2 894 287,20	357 368,56	-578,00	14,06
A.I. 8. Opravy a udržování (511)	1 602 429,85	0,00	1 602 429,85	2 230 977,33	0,00	2 230 977,33	628 547,48	0,00	39,22
A.I. 9. Cestovné (512)	145 031,00	0,00	145 031,00	189 950,46	0,00	189 950,46	44 919,46	0,00	30,97
A.I.12. Ostatní služby (518)	1 507 507,30	40 310,00	1 547 817,30	1 833 689,37	34 150,12	1 867 839,49	326 182,07	-6 159,88	20,68
A.I.13. Mzdové náklady (521)	25 682 653,00	338 925,00	26 021 578,00	26 798 617,00	288 040,00	27 086 657,00	1 115 964,00	-50 885,00	4,09
A.I.14. Zákonné sociální pojištění (524)	8 460 588,00	83 175,00	8 543 763,00	8 894 148,00	73 609,00	8 967 757,00	433 560,00	-9 566,00	4,96
A.I.15. Jiné sociální pojištění (525)	104 275,00	1 230,00	105 505,00	109 237,00	995,00	110 232,00	4 962,00	-235,00	4,48
A.I.16. Zákonné sociální náklady (527)	705 039,21	5 453,00	710 492,21	534 599,87	2 359,00	536 958,87	-170 439,34	-3 094,00	-24,42
A.I.20. Jiné daně a poplatky (538)	1 500,00	0,00	1 500,00	2 300,00	0,00	2 300,00	800,00	0,00	53,33
A.I.28. Odpisy dlouhodobého majetku (551)	2 995 190,00	36 755,00	3 031 945,00	3 340 169,00	39 850,00	3 380 019,00	344 979,00	3 095,00	11,48
A.I.35. Náklady z drobného dlouhodobého majetku (558)	1 360 616,17	0,00	1 360 616,17	1 070 099,39	0,00	1 070 099,39	-290 516,78	0,00	-21,35
A.I.36. Ostatní náklady z činnosti (549)	22 991,00	0,00	22 991,00	20 500,00	0,00	20 500,00	-2 491,00	0,00	-10,83
A.V. Daň z příjmů	52 799,85	32 549,74	85 349,59	44 222,82	41 068,66	85 291,48	-8 577,03	8 518,92	-0,07
A.V. 1. Daň z příjmů (591)	52 799,85	32 549,74	85 349,59	44 222,82	41 068,66	85 291,48	-8 577,03	8 518,92	-0,07
Výnosy	45 557 279,56	1 077 533,95	46 634 813,51	48 229 195,86	1 074 005,79	49 303 201,65	2 671 916,30	-3 528,16	5,72
B.I. Výnosy z činnosti	710 940,34	1 053 951,00	1 764 891,34	920 655,20	1 053 936,00	1 974 591,20	209 714,86	-15,00	11,88
B.I. 2. Výnosy z prodeje služeb (602)	50 206,00	793 423,00	843 629,00	34 311,00	789 568,13	823 879,13	-15 895,00	-3 854,87	-2,34
B.I. 3. Výnosy z pronájmu (603)	0,00	260 528,00	260 528,00	0,00	264 367,87	264 367,87	0,00	3 839,87	1,47
B.I.16. Čerpání fondů (648)	562 572,56	0,00	562 572,56	753 805,80	0,00	753 805,80	191 233,24	0,00	33,99
B.I.17. Ostatní výnosy z činnosti (649)	98 161,78	0,00	98 161,78	132 538,40	0,00	132 538,40	34 376,62	0,00	35,02
B.II. Finanční výnosy	267 625,44	23 582,95	291 208,39	203 080,13	20 069,79	223 149,92	-64 545,31	-3 513,16	-23,37
B.II. 2. Úroky (662)	267 625,44	23 582,95	291 208,39	203 080,13	20 069,79	223 149,92	-64 545,31	-3 513,16	-23,37
B.IV. Výnosy z transferů	44 578 713,78	0,00	44 578 713,78	47 105 460,53	0,00	47 105 460,53	2 526 746,75	0,00	5,67
B.IV. 2. Výnosy vybraných místních vládních institucí z transferů (672)	44 578 713,78	0,00	44 578 713,78	47 105 460,53	0,00	47 105 460,53	2 526 746,75	0,00	5,67
Výsledek hospodaření	148 982,67	415 539,43	564 522,10	1 767,00	443 825,81	445 592,81	-147 215,67	28 286,38	
A.V. Daň z příjmů	52 799,85	32 549,74	85 349,59	44 222,82	41 068,66	85 291,48	-8 577,03	8 518,92	
A.V. 1. Daň z příjmů (591)	52 799,85	32 549,74	85 349,59	44 222,82	41 068,66	85 291,48	-8 577,03	8 518,92	
C.2. Výsledek hospodaření běžného účetního období	96 182,82	382 989,69	479 172,51	-42 455,82	402 757,15	360 301,33	-138 638,64	19 767,46	
C.2. Výsledek hospodaření běžného účetního období ()	96 182,82	382 989,69	479 172,51	-42 455,82	402 757,15	360 301,33	-138 638,64	19 767,46	

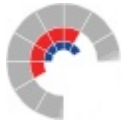

Přehled o plnění plánu hospodaření.

62331515 - Střední průmyslová škola, Karviná, příspěvková organizace za období 2024

SU	Plán			Skutečnost za 2024			Vývojový ukazatel		
	HČ	DČ	Celkem	HČ	DČ	Celkem	Vývoj HČ	Vývoj DČ	Odhylka
A. Náklady celkem (účtová třída 5xx)	45 642 073,00	660 000,00	46 302 073,00	48 271 651,68	671 248,64	48 942 900,32	2 629 578,68	11 248,64	5,70%
A. I. Náklady z činnosti	45 623 073,00	658 100,00	46 281 173,00	48 227 428,86	630 179,98	48 857 608,84	2 604 355,86	-27 920,02	5,57%
A. I. 1. Spotřeba materiálu (501)	412 000,00	20 000,00	432 000,00	446 972,24	53 058,86	500 031,10	34 972,24	33 058,86	15,75%
1. Potraviny	0,00	0,00	0,00	3 162,00	0,00	3 162,00	3 162,00	0,00	100,00%
2. Učební pomůcky	0,00	0,00	0,00	10 203,00	0,00	10 203,00	10 203,00	0,00	100,00%
3. PHM, oleje, mazadla, paliva	22 000,00	0,00	22 000,00	21 650,41	0,00	21 650,41	-349,59	0,00	-1,59%
4. Kancelářské potřeby, knihy, tisk	65 000,00	0,00	65 000,00	61 422,70	0,00	61 422,70	-3 577,30	0,00	-5,50%
5. Léky a zdravotnický materiál	2 000,00	0,00	2 000,00	4 671,00	0,00	4 671,00	2 671,00	0,00	133,55%
A. I. 2. Spotřeba energie (502)	3 472 000,00	170 000,00	3 642 000,00	2 756 169,20	138 118,00	2 894 287,20	-715 830,80	-31 882,00	-20,53%
1. Voda a stočné	120 000,00	10 000,00	130 000,00	139 203,00	16 934,00	156 137,00	19 203,00	6 934,00	20,11%
2. Tepl. TUV	2 249 000,00	40 000,00	2 289 000,00	1 922 684,00	18 552,00	1 941 236,00	-326 316,00	-21 448,00	-15,19%
3. Plyn	3 000,00	0,00	3 000,00	1 546,03	0,00	1 546,03	-1 453,97	0,00	-48,47%
4. Elektrická energie	1 100 000,00	120 000,00	1 220 000,00	692 736,17	102 632,00	795 368,17	-407 263,83	-17 368,00	-34,81%
A. I. 3. Spotřeba neskladovatelných dodávek (503)	0,00	0,00	0,00	0,00	0,00	0,00	0,00	0,00	
A. I. 4. Prodané zboží (504)	0,00	0,00	0,00	0,00	0,00	0,00	0,00	0,00	
A. I. 5. Aktivace dlouhodobého majetku (506)	0,00	0,00	0,00	0,00	0,00	0,00	0,00	0,00	
A. I. 6. Aktivace oběžného majetku (507)	0,00	0,00	0,00	0,00	0,00	0,00	0,00	0,00	
A. I. 7. Změna stavu zásob vlastní výroby (508)	0,00	0,00	0,00	0,00	0,00	0,00	0,00	0,00	
A. I. 8. Opravy a udržování (511)	1 520 000,00	0,00	1 520 000,00	2 230 977,33	0,00	2 230 977,33	710 977,33	0,00	46,77%
1. Opravy a údržba nemovitého majetku	1 150 000,00	0,00	1 150 000,00	2 150 960,83	0,00	2 150 960,83	1 000 960,83	0,00	87,04%
A. I. 9. Cestovné (512)	140 000,00	0,00	140 000,00	189 950,46	0,00	189 950,46	49 950,46	0,00	35,68%
A. I. 10. Náklady na reprezentaci (513)	0,00	0,00	0,00	0,00	0,00	0,00	0,00	0,00	
A. I. 11. Aktivace vnitroorganizačních služeb (516)	0,00	0,00	0,00	0,00	0,00	0,00	0,00	0,00	
A. I. 12. Ostatní služby (518)	1 327 190,00	42 000,00	1 369 190,00	1 833 689,37	34 150,12	1 867 839,49	506 499,37	-7 849,88	36,42%
1. Služby spojů (telekomunikace, internet)	190 000,00	0,00	190 000,00	155 010,34	0,00	155 010,34	-34 989,66	0,00	-18,42%
2. Nájemné nemovitostí a pozemků	0,00	0,00	0,00	0,00	0,00	0,00	0,00	0,00	
A. I. 13. Mzdové náklady (521)	25 567 960,00	305 000,00	25 872 960,00	26 798 617,00	288 040,00	27 086 657,00	1 230 657,00	-16 960,00	4,69%
1. Platy zaměstnanců (MŠMT; příspěvek kraje ze zdrojů MPSV; příspěvek na provoz)	25 224 600,00	0,00	25 224 600,00	26 510 835,00	0,00	26 510 835,00	1 286 235,00	0,00	5,10%
2. Ostatní platy z jiných zdrojů	0,00	255 000,00	255 000,00	0,00	198 199,00	198 199,00	0,00	-56 801,00	-22,27%
3. OPPP (OON)	143 360,00	50 000,00	193 360,00	180 405,00	52 100,00	232 505,00	37 045,00	2 100,00	20,24%
4. Použití fondu odměn	50 000,00	0,00	50 000,00	0,00	0,00	0,00	-50 000,00	0,00	-100,00%
5. Odstupné	0,00	0,00	0,00	0,00	0,00	0,00	0,00	0,00	
6. Náhrady za dočas. prac. neschopnost	150 000,00	0,00	150 000,00	107 377,00	0,00	107 377,00	-42 623,00	0,00	-28,42%
A. I. 14. Zákonné sociální pojištění (524)	8 572 000,00	87 100,00	8 659 100,00	8 894 148,00	73 609,00	8 967 757,00	322 148,00	-13 491,00	3,56%
A. I. 15. Jiné sociální pojištění (525)	110 250,00	1 500,00	111 750,00	109 237,00	995,00	110 232,00	-1 013,00	-505,00	-1,36%

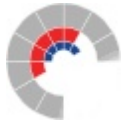

A. I. 16. Zákonné sociální náklady (527)	315 600,00	2 500,00	318 100,00	534 599,87	2 359,00	536 958,87	218 999,87	-141,00	68,80%
A. I. 17. Jiné sociální náklady (528)	0,00	0,00	0,00	0,00	0,00	0,00	0,00	0,00	
A. I. 18. Daň silniční (531)	0,00	0,00	0,00	0,00	0,00	0,00	0,00	0,00	
A. I. 19. Daň z nemovitostí (532)	0,00	0,00	0,00	0,00	0,00	0,00	0,00	0,00	
A. I. 20. Jiné daně a poplatky (538)	2 366,00	0,00	2 366,00	2 300,00	0,00	2 300,00	-66,00	0,00	-2,79%
A. I. 22. Smluvní pokuty a úroky z prodlení (541)	0,00	0,00	0,00	0,00	0,00	0,00	0,00	0,00	
A. I. 23. Jiné pokuty a penále (542)	0,00	0,00	0,00	0,00	0,00	0,00	0,00	0,00	
A. I. 25. Prodaný materiál (544)	0,00	0,00	0,00	0,00	0,00	0,00	0,00	0,00	
A. I. 26. Manka a škody (547)	0,00	0,00	0,00	0,00	0,00	0,00	0,00	0,00	
A. I. 27. Tvorba fondů (548)	0,00	0,00	0,00	0,00	0,00	0,00	0,00	0,00	
A. I. 28. Odpisy dlouhodobého majetku (551)	3 289 707,00	30 000,00	3 319 707,00	3 340 169,00	39 850,00	3 380 019,00	50 462,00	9 850,00	1,82%
1. Odpisy majetku pořízeného z inv.transferu	1 414 073,00	0,00	1 414 073,00	1 567 047,00	0,00	1 567 047,00	152 974,00	0,00	10,82%
A. I. 29. Prodaný dlouhodobý nehmotný majetek (552)	0,00	0,00	0,00	0,00	0,00	0,00	0,00	0,00	
A. I. 30. Prodaný dlouhodobý hmotný majetek (553)	0,00	0,00	0,00	0,00	0,00	0,00	0,00	0,00	
A. I. 31. Prodané pozemky (554)	0,00	0,00	0,00	0,00	0,00	0,00	0,00	0,00	
A. I. 32. Tvorba a zúčtování rezerv (555)	0,00	0,00	0,00	0,00	0,00	0,00	0,00	0,00	
A. I. 33. Tvorba a zúčtování opravných položek (556)	0,00	0,00	0,00	0,00	0,00	0,00	0,00	0,00	
A. I. 34. Náklady z vyřazených pohledávek (557)	0,00	0,00	0,00	0,00	0,00	0,00	0,00	0,00	
A. I. 35. Náklady z drobného dlouhodobého majetku (558)	867 000,00	0,00	867 000,00	1 070 099,39	0,00	1 070 099,39	203 099,39	0,00	23,43%
A. I. 36. Ostatní náklady z činnosti (549)	27 000,00	0,00	27 000,00	20 500,00	0,00	20 500,00	-6 500,00	0,00	-24,07%
A. II. Finanční náklady	0,00	0,00	0,00	0,00	0,00	0,00	0,00	0,00	
A. II. 1. Prodané cenné papíry a podíly (561)	0,00	0,00	0,00	0,00	0,00	0,00	0,00	0,00	
A. II. 2. Úroky (562)	0,00	0,00	0,00	0,00	0,00	0,00	0,00	0,00	
A. II. 3. Kurzové ztráty (563)	0,00	0,00	0,00	0,00	0,00	0,00	0,00	0,00	
A. II. 4. Náklady na přecenění reálnou hodnotou (564)	0,00	0,00	0,00	0,00	0,00	0,00	0,00	0,00	
A. II. 5. Ostatní finanční náklady (569)	0,00	0,00	0,00	0,00	0,00	0,00	0,00	0,00	
A. III. Náklady na transfery	0,00	0,00	0,00	0,00	0,00	0,00	0,00	0,00	
A. III. 2. Náklady vybraných místních vládních institucí na transfery (572)	0,00	0,00	0,00	0,00	0,00	0,00	0,00	0,00	
A. V. Daň z příjmů	19 000,00	1 900,00	20 900,00	44 222,82	41 068,66	85 291,48	25 222,82	39 168,66	308,09%
A. V. 1. Daň z příjmů (591)	19 000,00	1 900,00	20 900,00	44 222,82	41 068,66	85 291,48	25 222,82	39 168,66	308,09%
A. V. 2. Dodatečné odvody daně z příjmů (595)	0,00	0,00	0,00	0,00	0,00	0,00	0,00	0,00	
B. Výnosy celkem (účtová třída 6xx)	45 167 073,00	930 000,00	46 097 073,00	48 229 195,86	1 074 005,79	49 303 201,65	3 062 122,86	144 005,79	6,96%
B. I. Výnosy z činnosti	760 000,00	920 000,00	1 680 000,00	920 655,20	1 053 936,00	1 974 591,20	160 655,20	133 936,00	17,54%
B. I. 1. Výnosy z prodeje vlastních výrobků (601)	0,00	0,00	0,00	0,00	0,00	0,00	0,00	0,00	
B. I. 2. Výnosy z prodeje služeb (602)	45 000,00	700 000,00	745 000,00	34 311,00	789 568,13	823 879,13	-10 689,00	89 568,13	10,59%
1. Výnosy za ubytování a pobyt	0,00	0,00	0,00	0,00	0,00	0,00	0,00	0,00	
2. Výnosy za stravování (žáci a klienti, v DČ cizí)	0,00	0,00	0,00	0,00	0,00	0,00	0,00	0,00	
3. Výnosy za stravování (zaměstnanci)	0,00	0,00	0,00	0,00	0,00	0,00	0,00	0,00	
4. Výnosy z prodeje fakultativních služeb	0,00	0,00	0,00	0,00	0,00	0,00	0,00	0,00	
5. Výnosy z příspěvků na péči	0,00	0,00	0,00	0,00	0,00	0,00	0,00	0,00	
6. Úhrady zdravotních pojišťoven	0,00	0,00	0,00	0,00	0,00	0,00	0,00	0,00	
B. I. 3. Výnosy z pronájmů (603)	0,00	220 000,00	220 000,00	0,00	264 367,87	264 367,87	0,00	44 367,87	20,17%

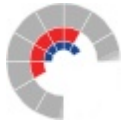

B. I. 4. Výnosy z prodaného zboží (604)	0,00	0,00	0,00	0,00	0,00	0,00	0,00	0,00	0,00	
B. I. 8. Jiné výnosy z vlastních výkonů (609)	0,00	0,00	0,00	0,00	0,00	0,00	0,00	0,00	0,00	
B. I. 9. Smluvní pokuty a úroky z prodlení z pronájmů (641)	0,00	0,00	0,00	0,00	0,00	0,00	0,00	0,00	0,00	
B. I. 10. Jiné pokuty a penále (642)	0,00	0,00	0,00	0,00	0,00	0,00	0,00	0,00	0,00	
B. I. 11. Výnosy z vyřazených pohledávek (643)	0,00	0,00	0,00	0,00	0,00	0,00	0,00	0,00	0,00	
B. I. 12. Výnosy z prodeje materiálu (644)	0,00	0,00	0,00	0,00	0,00	0,00	0,00	0,00	0,00	
B. I. 13. Výnosy z prodeje DDNM (645)	0,00	0,00	0,00	0,00	0,00	0,00	0,00	0,00	0,00	
B. I. 14. Výnosy z prodeje DDHM kromě pozemků (646)	0,00	0,00	0,00	0,00	0,00	0,00	0,00	0,00	0,00	
B. I. 15. Výnosy z prodeje pozemků (647)	0,00	0,00	0,00	0,00	0,00	0,00	0,00	0,00	0,00	
B. I. 16. Čerpání fondů (648)	700 000,00	0,00	700 000,00	753 805,80	0,00	753 805,80	53 805,80	0,00	0,00	7,69%
B. I. 17. Ostatní výnosy z činností (649)	15 000,00	0,00	15 000,00	132 538,40	0,00	132 538,40	117 538,40	0,00	0,00	783,59%
B. II. Finanční výnosy	100 000,00	10 000,00	110 000,00	203 080,13	20 069,79	223 149,92	103 080,13	10 069,79	102,86%	
B. II. 1. Výnosy z prodeje cenných papírů (661)	0,00	0,00	0,00	0,00	0,00	0,00	0,00	0,00	0,00	
B. II. 2. Úroky (662)	100 000,00	10 000,00	110 000,00	203 080,13	20 069,79	223 149,92	103 080,13	10 069,79	102,86%	
B. II. 3. Kurzové zisky (663)	0,00	0,00	0,00	0,00	0,00	0,00	0,00	0,00	0,00	
B. II. 4. Výnosy z přecenění reálnou hodnotou (664)	0,00	0,00	0,00	0,00	0,00	0,00	0,00	0,00	0,00	
B. II. 6. Ostatní finanční výnosy (669)	0,00	0,00	0,00	0,00	0,00	0,00	0,00	0,00	0,00	
B. IV. Výnosy z transferů	44 307 073,00	0,00	44 307 073,00	47 105 460,53	0,00	47 105 460,53	2 798 387,53	0,00	6,32%	
B. IV. 2. Výnosy vybraných místních vládních institucí z transferů (672)	44 307 073,00	0,00	44 307 073,00	47 105 460,53	0,00	47 105 460,53	2 798 387,53	0,00	6,32%	
1. Rozpuštění investičního transferu ve věcné a časové souvislosti	1 414 073,00	0,00	1 414 073,00	1 567 047,00	0,00	1 567 047,00	152 974,00	0,00	10,82%	
2. Výnosy z transferů - zřizovatel	7 949 000,00	0,00	7 949 000,00	7 799 220,90	0,00	7 799 220,90	-149 779,10	0,00	-1,88%	
3. Dotace na provoz ze SR (příspěvek kraje ze zdrojů MPSV)	34 944 000,00	0,00	34 944 000,00	36 966 488,20	0,00	36 966 488,20	2 022 488,20	0,00	5,79%	
4. Ostatní ministerstva a fondy	0,00	0,00	0,00	772 704,43	0,00	772 704,43	772 704,43	0,00	100,00%	
5. Jiné ÚSC, Regionální rada	0,00	0,00	0,00	0,00	0,00	0,00	0,00	0,00	0,00	
6. Ze zahraničí	0,00	0,00	0,00	0,00	0,00	0,00	0,00	0,00	0,00	
7. Ostatní	0,00	0,00	0,00	0,00	0,00	0,00	0,00	0,00	0,00	
8. Na krytí DČ	0,00	0,00	0,00	0,00	0,00	0,00	0,00	0,00	0,00	
C. Výsledek hospodaření										
C. I. VH před zdaněním	-456 000,00	271 900,00	-184 100,00	1 767,00	443 825,81	445 592,81	457 767,00	171 925,81		
C. I. 1. VH před zdaněním ()	-456 000,00	271 900,00	-184 100,00	1 767,00	443 825,81	445 592,81	457 767,00	171 925,81		
C. II. VH po zdanění	-475 000,00	270 000,00	-205 000,00	-42 455,82	402 757,15	360 301,33	432 544,18	132 757,15		
C. II. 1. VH po zdanění ()	-475 000,00	270 000,00	-205 000,00	-42 455,82	402 757,15	360 301,33	432 544,18	132 757,15		

Tvorba a použití peněžních fondů

ORGANIZACE					
IČ:	62331515	ORG:	1214		
Název:	Střední průmyslová škola, Karviná, příspěvková organizace				
Ulice	Žižkova	Č. p.:	1818	Č. or.:	1a
Obec:	Karviná	PSČ:	733 01		

KONTAKTNÍ OSOBA (OSOBA, KTERÁ FORMULÁŘ VYPLNILA, POPŘ. JE MOŽNO JI V SOUVISLOSTI S FORMULÁŘEM KONTAKTOVAT)					
Jméno:	Jarmila	Příjmení:	Buzková		
Tel./mob.:	596 348 161	E-mail:	ekonom@sps-karvina.cz		

FOND INVESTIC (416)	
Ukazatel	Kč
Stav fondu investic k 1. 1. 2024	1 922 150,82
Tvorba fondu	
Příděl z odpisů dlouhodobého majetku (416.0311-0319)	1 812 972,00
Investiční příspěvek z rozpočtu zřizovatele (416.032x)	150 000,00
Investiční dotace ze státních fondů, jiných veřejných rozpočtů a ostatní tvorba fondu (416.033x)	459 521,91
Příjmy z prodeje svěřeného dlouhodobého majetku (416.034x)	0,00
Peněžní dary a příspěvky od jiných subjektů (416.035x)	0,00
Příjmy z prodeje vlastního majetku PO (416 036x)	0,00
Převod z rezervního fondu (416.037x)	0,00
Zdroje fondu celkem	4 344 644,73
Použití fondu*	
Investiční akce (416.040x, 416.041x) viz samostatná příloha rozpisu akcí z Portálu majetku za rok 2024	-1 442 843,79
Čerpání fondu z důvodu neкрыtí finančními prostředky dle § 66 odst. 8 vyhlášky 410/2009 Sb. (416.042x)	0,00
Posílení zdrojů financování oprav a údržby majetku (416.047x)	-753 805,80
z toho: Opravy a údržba dlouhodobého nemovitého majetku - pouze akce v hodnotě nad 40 tis. Kč zavedené v Portálu majetku	753 805,80
Splátky investičních úvěrů a půjček (416.048x)	0,00
Odvod do rozpočtu zřizovatele (416.049x)	0,00
Použití fondu celkem	-2 196 649,59
Stav fondu investic k 31. 12. 2024	2 147 995,14
Z toho finančně kryto	2 147 995,14
Změna stavu za rok 2024	225 844,32
Příloha z Portálu majetku:	
Soubor	Reprodukce majetku 2024.pdf
Komentář:	
Řádek Investiční akce: Kód 1214/2015/001 Laboratoř el.měření, 1214/2023/004 - 17ks PC All in One - učebna VYT5, 1214/2023/008 Zahradní traktor. Řádek Posílení zdrojů financování oprav a údržby majetku: Kód 1214/2024/003 Čištění a nátěr fasády - západní strana, 1214/2024/008 Oprava závažně závady VN odpínače v trafostanici.	

DOPLŇUJÍCÍ ÚDAJE K FONDU INVESTIC

Ukazatel	Kč
Stav běžného účtu fondu investic k 31. 12. 2024 (účet 241.0xxx)	2 147 995,14
z toho:	
Volné zdroje rezervované na použití v následujících letech (např. kumulace zdrojů na akce významnějšího charakteru)	2 147 995,14
Prostředky vyčleněné na případné spolufinancování akcí navržených ke schválení z rozpočtu MSK na reprodukci majetku	0,00
Prostředky blokováné na případné předfinancování výdajů projektů spolufinancovaných z ESF	0,00

FKSP (412)

Ukazatel	Kč
Stav FKSP k 1. 1. 2024	101 058,69
Tvorba fondu	
Základní přiděl (412.011x)	268 541,00
Náhrada škod a pojistná plnění od pojišťovny k majetku FKSP (412.013x)	0,00
Peněžní a jiné dary (412.014x)	0,00
Ostatní tvorba fondu	0,00
Zdroje fondu celkem	369 599,69
Použití fondu	
Stravování (412.022x)	-16 523,00
Rekreace (412.023x)	-26 755,00
Kultura, tělovýchova, sport (412.024x)	-69 105,00
Sociální výpomoci a zápůjčky (412.025x)	0,00
Peněžní a nepeněžní dary (412.026x a 0290)	0,00
Penzijní připojištění (412.027x)	-136 800,00
Soukromé životní pojištění (412.028x)	0,00
Pořízení majetku (412.0291 - 0295)	0,00
Ostatní použití	-11 098,00
Použití fondu celkem	-260 281,00
Stav FKSP k 31. 12. 2024	109 318,69
Z toho finančně kryto	109 318,69
Změna stavu za rok 2024	8 260,00

Komentář:



REZERVNÍ FOND (413) ZE ZLEPŠENÉHO VÝSLEDKU HOSPODAŘENÍ

Ukazatel	Kč
Stav rezervního fondu k 1. 1. 2024	894 357,27
Tvorba fondu	
Tvorba (413.051x - 056x)	419 172,51
Zdroje fondu celkem	1 313 529,78
Použití fondu	
Úhrada zhoršeného výsledku hospodaření (413.061x)	0,00
Úhrada sankcí (413.062x)	0,00
Posílení fondu investic se souhlasem zřizovatele (413.063x)	0,00
Překlenutí časového nesouladu mezi výnosy a náklady (413.064x)	0,00
Ostatní čerpání fondu (413.065x- 069x)	0,00
Použití fondu celkem	0,00
Stav rezervního fondu k 31. 12. 2024	1 313 529,78
Z toho finančně kryto	1 313 529,78
Změna stavu za rok 2024	419 172,51
Komentář:	

REZERVNÍ FOND (414) Z OSTATNÍCH TITULŮ

Ukazatel	Kč
Stav rezervního fondu k 1. 1. 2024	0,00
Tvorba fondu	
Peněžní dary účelové (414.054x)	0,00
Peněžní dary neúčelové (414.055x)	0,00
Ostatní tvorba (414.056x)	0,00
Zdroje fondu celkem	0,00
Použití fondu	
Úhrada zhoršeného výsledku hospodaření (414.061x)	0,00
Úhrada sankcí (414.062x)	0,00
Posílení fondu investic se souhlasem zřizovatele (414.063x)	0,00
Překlenutí časového nesouladu mezi výnosy a náklady (414.064x)	0,00
Čerpání darů (414.065x)	0,00
Čerpání k dalšímu rozvoji své činnosti (414.068x)	0,00
Ostatní čerpání fondu (414.069x)	0,00
Použití fondu celkem	0,00
Stav rezervního fondu k 31. 12. 2024	0,00
Z toho finančně kryto	0,00
Změna stavu za rok 2024	0,00
Komentář:	



FOND ODMĚN (411)	
Ukazatel	Kč
Stav fondu odměn k 1. 1. 2024	142 000,00
Tvorba fondu	
Příděl ze zlepšeného výsledku hospodaření a z peněžních darů účelově určených na platy (411.031x, 411.032x)	60 000,00
Ostatní tvorba fondu (411.033x)	0,00
Zdroje fondu celkem	202 000,00
Použití fondu	
Na překročení limitu prostředků na platy (411.041x)	0,00
Na odměny (411.042x)	0,00
Použití fondu celkem	0,00
Stav fondu odměn k 31. 12. 2024	202 000,00
Z toho finančně kryto	202 000,00
Změna stavu za rok 2024	60 000,00
Komentář:	

14. 3. 2025

datum

Mgr. Radka Klotková

za správnost vyhotovení odpovídá

19. 3. 2025

datum

Izabela Ertingerová 

za Krajský úřad Moravskoslezského kraje



Stav pohledávek a závazků po lhůtě splatnosti

ORGANIZACE					
IČ:	62331515	ORG:	1214		
Název:	Střední průmyslová škola, Karviná, příspěvková organizace				
Ulice	Žižkova	Č. p.:	1818	Č. or.:	1a
Obec:	Karviná	PSČ:	733 01		

KONTAKTNÍ OSOBA (OSOBA, KTERÁ FORMULÁŘ VYPLNILA, POPŘ. JE MOŽNO JI V SOUVISLOSTI S FORMULÁŘEM KONTAKTOVAT)					
Jméno:	Jarmila	Příjmení:	Buzková		
Tel./mob.:	596 348 161	E-mail:	ekonom@sps-karvina.cz		

POHLEDÁVKY PO LHŮTĚ SPLATNOSTI				
Členění		Rok 2023 (předchozí)	Rok 2024 (hodnocený)	Rozdíl
Pohledávky celkem		709 267,31	1 512 550,83	803 283,52
z toho	Po lhůtě splatnosti	0,00	660,00	660,00
	v tom			
	do 30 dnů	0,00	660,00	660,00
	do 60 dnů	0,00	0,00	0,00
	do 90 dnů	0,00	0,00	0,00
	do 1 roku	0,00	0,00	0,00
	do 3 let	0,00	0,00	0,00
	starší 3 let	0,00	0,00	0,00
	V soudním nebo exekučním řízení vymáháno	0,00	0,00	0,00
Částka vymožená soudně nebo v exekučním řízení v daném roce		0,00	0,00	0,00
Pohledávky evidované v podrozvahové evidenci		171 645,00	171 645,00	0,00

SOUPIS POHLEDÁVEK PO LHŮTĚ SPLATNOSTI STARŠÍCH NEŽ 1 ROK				
Datum vzniku pohledávky	Identifikace dlužníka	Částka	Druh pohledávky	Stav vymáhání
		0,00		
Příloha (XLSX, XLS, ODS):				
Soubor				

ZÁVAZKY PO LHŮTĚ SPLATNOSTI

Členění		Rok 2023 (předchozí)	Rok 2024 (hodnocený)	Rozdíl
Závazky celkem		7 222 193,99	7 703 027,09	480 833,10
z toho	Po lhůtě splatnosti	0,00	0,00	0,00
	v tom			
	do 30 dnů	0,00	0,00	0,00
	do 60 dnů	0,00	0,00	0,00
	do 90 dnů	0,00	0,00	0,00
	do 1 roku	0,00	0,00	0,00
	do 3 let	0,00	0,00	0,00
	starší 3 let	0,00	0,00	0,00

SOUPIS ZÁVAZKŮ PO LHŮTĚ SPLATNOSTI STARŠÍCH NEŽ 1 ROK

Datum vzniku závazku	Identifikace dlužníka	Částka	Druh závazku	Stav vymáhání
		0,00		

Příloha (XLSX, XLS, ODS):

Soubor

14. 3. 2025

datum

18. 3. 2025

datum

Mgr. Radka Klotková

za správnost vyhotovení odpovídá

Izabela Ertingerová 

za Krajský úřad Moravskoslezského kraje



Doplňková činnost dle jednotlivých okruhů

ORGANIZACE					
IČ:	62331515	ORG:	1214		
Název:	Střední průmyslová škola, Karviná, příspěvková organizace				
Ulice	Žižkova	Č. p.:	1818	Č. or.:	1a
Obec:	Karviná	PSČ:	733 01		

KONTAKTNÍ OSOBA (OSOBA, KTERÁ FORMULÁŘ VYPLNILA, POPŘ. JE MOŽNO JI V SOUVISLOSTI S FORMULÁŘEM KONTAKTOVAT)			
Jméno:	Jarmila	Příjmení:	Buzková
Tel./mob.:	596 348 161	E-mail:	ekonom@sps-karvina.cz

v Kč

Doplňková činnost (všechny jednotlivé okruhy dle zřizovací listiny)	Výnosy k 31. 12. 2024	Náklady k 31. 12. 2024	Daň z příjmů (účet 591)	Dodatečné odvody daně z příjmů (účet 595)	Hospodářský výsledek po zdanění k 31. 12. 2024
101: Provádění rekvalifikačních, odborných a vzdělávacích kurzů, školení a jiných vzdělávacích akcí včetně zprostředkování	366 890,00	220 961,73	13 451,00	0,00	132 477,27
109: Pronájem majetku	309 044,00	131 253,12	15 064,00	0,00	162 726,88
117: Svářečské kurzy včetně přezkoušení	221 327,00	207 867,12	1 114,00	0,00	12 345,88
129: Provozování tělovýchovných a sportovních zařízení a organizování sportovní činnosti	156 675,00	70 098,01	7 225,00	0,00	79 351,99
1167: Ostatní, jinde neuvedené	20 069,79	0,00	4 214,66	0,00	15 855,13
127: Pořádání kulturních produkcí, zábav, přehlídek a obdobných akcí	0,00	0,00	0,00	0,00	0,00
132: Truhlářství	0,00	0,00	0,00	0,00	0,00
139: Zámečnictví	0,00	0,00	0,00	0,00	0,00
105: Obráběčství	0,00	0,00	0,00	0,00	0,00
Doplňková činnost organizace celkem	1 074 005,79	630 179,98	41 068,66	0,00	402 757,15

Údaje musí být v souladu s účetní závěrkou.



14. 3. 2025

datum

17. 3. 2025

datum

Mgr. Radka Klotková

za správnost vyhotovení odpovídá

Izabela Ertingerová 

za Krajský úřad Moravskoslezského kraje



Zajištění finančních prostředků na krytí mezd včetně odvodů

ŠKOLA / ŠKOLSKÉ ZAŘÍZENÍ

RED IZO:	600016676	IČ:	62331515	ORG:	1214	
Název:	Střední průmyslová škola, Karviná, příspěvková organizace					
Ulice	Žižkova	Č. p.:	1818	Č. or.:	1a	
Obec:	Karviná	PSČ:	733 01			

KONTAKTNÍ OSOBA

Jméno:	Jarmila	Příjmení:	Buzková	
Tel./mob.:	596 348 161	E-mail:	ekonom@sps-karvina.cz	



Krytí peněžních fondů finančními prostředky	Stav na účtech fondů + závazky z vyúčt. mezd + VH	K 31. 12. 2024						Důvod krytí jinak (nekrytí vč. navrženého opatření k jeho odstranění)
		Výpočet finančního krytí mezd včetně odvodů						
		Pokladna, ceniny 261, 263	Běžný účet 241	Ostatní běžné úcty 244, 245	Běžný účet FKSP 243	Kryto jinak	Finančně nekryto	
		Výpočet finančního krytí fondů peněžními prostředky						
Stav finančních prostředků na BÚ + pokl. (261 + 24x)		38 199,00	10 525 389,52	0,00	78 834,69			
Objem cizích prostředků (všechny dlouhodobé a krátkodobé závazky uvedené v rozvaze, mimo závazky z vyúčtování mezd uvedené v řádku níže)	3 857 977,09	35 855,00	2 628 373,27	0,00	0,00	1 193 748,82	0,00	Kryto krátkodobými pohledávkami, jedná se zejména o neproučtované projekty. 388-doadné účty aktivní např. Šablony 4 ÚZ 33092 org. 2222 nebo IDZ.
Finanční prostředky na platy za 12/2024 (tzn. všechny závazky z vyúčtování mezd za 12/2024) (331, příp. 333, 336, 337, 338, 342)	3 845 050,00	0,00	3 845 050,00	0,00			0,00	
Fond odměn (411)	202 000,00	0,00	202 000,00	0,00		0,00	0,00	
FKSP (412)	109 318,69	2 344,00	28 140,00	0,00	78 834,69	0,00	0,00	
Rezervní fond tvořený ze zlepšeného výsledku hospodaření (413)	1 313 529,78	0,00	1 313 529,78	0,00		0,00	0,00	
Rezervní fond z ostatních titulů (414)	0,00	0,00	0,00	0,00		0,00	0,00	
Fond investic (416)	2 147 995,14	0,00	2 147 995,14	0,00		0,00	0,00	
Výsledek hospodaření běžného účetního období (dále VH) (493)	360 301,33	0,00	360 301,33	0,00	0,00	0,00	0,00	
Celkem fondy + mzdy 12/2024 + VH	11 836 172,03	38 199,00	10 525 389,52	0,00	78 834,69	1 193 748,82	0,00	
Rozdíl		0,00	0,00	0,00	0,00			



17. 3. 2025

datum

18. 3. 2025

datum

Mgr. Radka Klotková

za správnost vyhotovení odpovídá

Izabela Ertingerová 

za odbor školství, mládeže a sportu





ROZVAHA

příspěvkové organizace

(v Kč, s přesností na dvě desetinná místa)

Období: **12 / 2024**

IČO: **62331515**

Název: **Střední průmyslová škola, Karviná, příspěvková organizace**

Číslo položky	Název položky	Syntetický účet	Období			
			Běžné		Minulé	
			Brutto	Korekce		Netto
AKTIVA CELKEM			202 351 643,81	87 665 313,54	114 686 330,27	115 482 342,30
A.	Stálá aktiva		190 196 669,77	87 665 313,54	102 531 356,23	104 402 607,01
I.	Dlouhodobý nehmotný majetek		1 456 014,59	1 250 335,10	205 679,49	254 928,49
1.	Nehmotné výsledky výzkumu a vývoje	012				
2.	Software	013	482 739,49	277 060,00	205 679,49	254 928,49
3.	Ocenitelná práva	014				
4.	Povolenky na emise a preferenční limity	015				
5.	Drobný dlouhodobý nehmotný majetek	018	973 275,10	973 275,10		
6.	Ostatní dlouhodobý nehmotný majetek	019				
7.	Nedokončený dlouhodobý nehmotný majetek	041				
8.	Poskytnuté zálohy na dlouhodobý nehmotný majetek	051				
9.	Dlouhodobý nehmotný majetek určený k prodeji	035				
II.	Dlouhodobý hmotný majetek		188 740 655,18	86 414 978,44	102 325 676,74	104 147 678,52
1.	Pozemky	031	5 300 101,00		5 300 101,00	5 300 101,00
2.	Kulturní předměty	032				
3.	Stavby	021	125 343 930,14	40 337 690,00	85 006 240,14	86 868 672,14
4.	Samostatné hm.movité věci a soubory hm.mov.věcí	022	32 857 245,88	20 934 831,28	11 922 414,60	11 881 984,38
5.	Pěstitelské celky trvalých porostů	025				
6.	Drobný dlouhodobý hmotný majetek	028	25 142 457,16	25 142 457,16		
7.	Ostatní dlouhodobý hmotný majetek	029				
8.	Nedokončený dlouhodobý hmotný majetek	042	96 921,00		96 921,00	96 921,00
9.	Poskytnuté zálohy na dlouhodobý hmotný majetek	052				
10.	Dlouhodobý hmotný majetek určený k prodeji	036				
III.	Dlouhodobý finanční majetek					
1.	Majetkové účasti v osobách s rozhodujícím vlivem	061				
2.	Majetkové účasti v osobách s podstatným vlivem	062				
3.	Dluhové cenné papíry držené do splatnosti	063				
5.	Termínované vklady dlouhodobé	068				
6.	Ostatní dlouhodobý finanční majetek	069				

IV. Dlouhodobé pohledávky

Klasifikace informací: Neveřejně

1. Poskytnuté návratné finanční výpomoci dlouhodobé	462
2. Dlouhodobé pohledávky z postoupených úvěrů	464
3. Dlouhodobé poskytnuté zálohy	465
5. Ostatní dlouhodobé pohledávky	469
6. Dlouhodobé poskytnuté zálohy na transfery	471

B. Oběžná aktiva		12 154 974,04	12 154 974,04	11 079 735,29
I. Zásoby				
1. Pořízení materiálu	111			
2. Materiál na skladě	112			
3. Materiál na cestě	119			
4. Nedokončená výroba	121			
5. Polotovary vlastní výroby	122			
6. Výrobky	123			
7. Pořízení zboží	131			
8. Zboží na skladě	132			
9. Zboží na cestě	138			
10. Ostatní zásoby	139			
II. Krátkodobé pohledávky		1 512 550,83	1 512 550,83	709 267,31
1. Odběratelé	311	3 060,00	3 060,00	
4. Krátkodobé poskytnuté zálohy	314	40 000,00	40 000,00	50 000,00
5. Jiné pohledávky z hlavní činnosti	315			
6. Poskytnuté návratné finanční výpomoci krátkodobé	316			
9. Pohledávky za zaměstnanci	335			
10. Sociální zabezpečení	336			
11. Zdravotní pojištění	337			
12. Důchodové spoření	338			
13. Daň z příjmů	341			
14. Ostatní daně, poplatky a jiná obdobná peněžitá plnění	342			
15. Daň z přidané hodnoty	343			
16. Pohledávky za osobami mimo vybrané vládní instituce	344			
17. Pohledávky za vybranými ústřed.vlád.institucemi	346			
18. Pohledávky za vybranými místními vládními institucemi	348			
28. Krátkodobé poskytnuté zálohy na transfery	373			
30. Náklady příštích období	381	49 850,80	49 850,80	12 819,00
31. Příjmy příštích období	385	83 455,99	83 455,99	99 204,17
32. Dohadné účty aktivní	388	1 336 184,04	1 336 184,04	547 244,14
33. Ostatní krátkodobé pohledávky	377			
III. Krátkodobý finanční majetek		10 642 423,21	10 642 423,21	10 370 467,98
1. Majetkové cenné papíry k obchodování	251			
2. Dluhové cenné papíry k obchodování	253			
3. Jiné cenné papíry	256			
4. Termínované vklady krátkodobé	244			
5. Jiné běžné účty	245			

Klasifikace informací: Neveřejné

9. Běžný účet	241	10 525 389,52	10 525 389,52	10 269 104,22
10. Běžný účet FKSP	243	78 834,69	78 834,69	39 853,76
15. Ceniny	263			
16. Peníze na cestě	262			
17. Pokladna	261	38 199,00	38 199,00	61 510,00

Číslo položky	Název položky	Syntetický účet	Období	
			Běžné	Minulé

PASIVA CELKEM

114 686 330,27 115 482 342,30

C. Vlastní kapitál		106 983 303,18	108 260 148,31
I. Jmění účetní jednotky a upravující položky		102 357 292,00	104 228 542,78
1. Jmění účetní jednotky	401	68 258 691,43	69 022 417,12
3. Transfery na pořízení dlouhodobého majetku	403	38 107 295,72	39 214 820,81
4. Kurzové rozdíly	405		
5. Oceňovací rozdíly při prvotním použití metody	406	4 008 695,15-	4 008 695,15-
6. Jiné oceňovací rozdíly	407		
7. Opravy předcházejících účetních období	408		
II. Fondy účetní jednotky		3 772 843,61	3 059 566,78
1. Fond odměn	411	202 000,00	142 000,00
2. Fond kulturních a sociálních potřeb	412	109 318,69	101 058,69
3. Rezervní fond tvořený ze zlepš.výsl. hospodaření	413	1 313 529,78	894 357,27
4. Rezervní fond z ostatních titulů	414		
5. Fond reprodukce majetku, fond investic	416	2 147 995,14	1 922 150,82
III. Výsledek hospodaření		853 167,57	972 038,75
1. Výsledek hospodaření běžného účetního období		360 301,33	479 172,51
2. Výsledek hospodaření ve schvalovacím řízení	431		
3. Výsledek hospodaření předcházejících účetních období	432	492 866,24	492 866,24
D. Cizí zdroje		7 703 027,09	7 222 193,99
I. Rezervy			
1. Rezervy	441		
II. Dlouhodobé závazky		2 274 041,00	1 789 850,00
1. Dlouhodobé úvěry	451		
2. Přijaté návratné finanční výpomoci dlouhodobé	452	484 191,00	
4. Dlouhodobé přijaté zálohy	455		
7. Ostatní dlouhodobé závazky	459		
8. Dlouhodobé přijaté zálohy na transfery	472	1 789 850,00	1 789 850,00
III. Krátkodobé závazky		5 428 986,09	5 432 343,99
1. Krátkodobé úvěry	281		
4. Jiné krátkodobé půjčky	289		
5. Dodavatelé	321	12 909,35	67 061,01
7. Krátkodobé přijaté zálohy	324		
9. Přijaté návratné finanční výpomoci krátkodobé	326		

Klasifikace informací: Neveřejné

10. Zaměstnanci	331	2 248 635,00	2 024 637,00
11. Jiné závazky vůči zaměstnancům	333		
12. Sociální zabezpečení	336	916 483,00	772 074,00
13. Zdravotní pojištění	337	389 885,00	337 536,00
14. Důchodové spoření	338		
15. Daň z příjmů	341	14 230,00	5 420,00
16. Ostatní daně, poplatky a jiná obdobná peněž.plnění	342	290 047,00	235 952,00
17. Daň z přidané hodnoty	343		
18. Závazky k osobám mimo vybrané vládní instituce	345		
19. Závazky k vybraným ústředním vládním institucím	347		
20. Závazky k vybraným místním vládním institucím	349		
32. Krátkodobé přijaté zálohy na transfery	374	625 830,80	1 171 199,36
35. Výdaje příštích období	383	123 457,94	148 916,62
36. Výnosy příštích období	384	343 082,00	338 122,00
37. Dohadné účty pasivní	389		
38. Ostatní krátkodobé závazky	378	464 426,00	331 426,00

* Konec sestavy *



VÝKAZ ZISKU A ZTRÁTY

příspěvkové organizace

(v Kč, s přesností na dvě desetinná místa)

Období: **12 / 2024**

IČO: **62331515**

Název: **Střední průmyslová škola, Karviná, příspěvková organizace**

Číslo položky	Název položky	Syntetický účet	Běžné období		Minulé období	
			Hlavní činnost 1	Hospodářská činnost 2	Hlavní činnost 3	Hospodářská činnost 4
A. Náklady celkem			48 271 651,68	671 248,64	45 461 096,74	694 544,26
I. Náklady z činnosti			48 227 428,86	630 179,98	45 408 296,89	661 994,52
1.	Spotřeba materiálu	501	446 972,24	53 058,86	421 675,72	17 450,52
2.	Spotřeba energie	502	2 756 169,20	138 118,00	2 398 800,64	138 696,00
3.	Spotřeba jiných neskladovatelných dodávek	503				
4.	Prodané zboží	504				
5.	Aktivace dlouhodobého majetku	506				
6.	Aktivace oběžného majetku	507				
7.	Změna stavu zásob vlastní výroby	508				
8.	Opravy a udržování	511	2 230 977,33		1 602 429,85	
9.	Cestovné	512	189 950,46		145 031,00	
10.	Náklady na reprezentaci	513				
11.	Aktivace vnitroorganizačních služeb	516				
12.	Ostatní služby	518	1 833 689,37	34 150,12	1 507 507,30	40 310,00
13.	Mzdové náklady	521	26 798 617,00	288 040,00	25 682 653,00	338 925,00
14.	Zákonné sociální pojištění	524	8 894 148,00	73 609,00	8 460 588,00	83 175,00
15.	Jiné sociální pojištění	525	109 237,00	995,00	104 275,00	1 230,00
16.	Zákonné sociální náklady	527	534 599,87	2 359,00	705 039,21	5 453,00
17.	Jiné sociální náklady	528				
18.	Daň silniční	531				
19.	Daň z nemovitostí	532				
20.	Jiné daně a poplatky	538	2 300,00		1 500,00	
22.	Smluvní pokuty a úroky z prodlení	541				
23.	Jiné pokuty a penále	542				
24.	Dary a jiná bezúplatná předání	543				
25.	Prodaný materiál	544				
26.	Manka a škody	547				
27.	Tvorba fondů	548				
28.	Odpisy dlouhodobého majetku	551	3 340 169,00	39 850,00	2 995 190,00	36 755,00
29.	Prodaný dlouhodobý nehmotný majetek	552				
30.	Prodaný dlouhodobý hmotný majetek	553				

31. Prodané pozemky	554		
32. Tvorba a zúčtování rezerv	555		
33. Tvorba a zúčtování opravných položek	556		
34. Náklady z vyřazených pohledávek	557		
35. Náklady z drobného dlouhodobého majetku	558	1 070 099,39	1 360 616,17
36. Ostatní náklady z činnosti	549	20 500,00	22 991,00

II. Finanční náklady					
1. Prodané cenné papíry a podíly	561				
2. Úroky	562				
3. Kurzové ztráty	563				
4. Náklady z přecenění reálnou hodnotou	564				
5. Ostatní finanční náklady	569				
III. Náklady na transfery					
1. Náklady vybraných ústřed. vlá.d.instit.na transfery	571				
2. Náklady vybraných místních vlá.d.instit.na transfery	572				
V. Daň z příjmů					
		44 222,82	41 068,66	52 799,85	32 549,74
1. Daň z příjmů	591	44 222,82	41 068,66	52 799,85	32 549,74
2. Dodatečné odvody daně z příjmů	595				
B. Výnosy celkem					
		48 229 195,86	1 074 005,79	45 557 279,56	1 077 533,95
I. Výnosy z činnosti					
		920 655,20	1 053 936,00	710 940,34	1 053 951,00
1. Výnosy z prodeje vlastních výrobků	601				
2. Výnosy z prodeje služeb	602	34 311,00	789 568,13	50 206,00	793 423,00
3. Výnosy z pronájmu	603		264 367,87		260 528,00
4. Výnosy z prodaného zboží	604				
8. Jiné výnosy z vlastních výkonů	609				
9. Smluvní pokuty a úroky z prodlení	641				
10. Jiné pokuty a penále	642				
11. Výnosy z vyřazených pohledávek	643				
12. Výnosy z prodeje materiálu	644				
13. Výnosy z prodeje dlouhodobého nehmotného majetku	645				
14. Výnosy z prod.dlouhod.hmot.majetku kromě pozemků	646				
15. Výnosy z prodeje pozemků	647				
16. Čerpání fondů	648	753 805,80		562 572,56	
17. Ostatní výnosy z činnosti	649	132 538,40		98 161,78	
II. Finanční výnosy					
		203 080,13	20 069,79	267 625,44	23 582,95
1. Výnosy z prodeje cenných papírů a podílů	661				
2. Úroky	662	203 080,13	20 069,79	267 625,44	23 582,95
3. Kurzové zisky	663				
4. Výnosy z přecenění reálnou hodnotou	664				

Klasifikace informací: Neveřejné

IV. Výnosy z transferů		47 105 460,53		44 578 713,78	
1. Výnosy vybraných ústřed.vlád.instit.z transferů	671				
2. Výnosy vybraných místn.vlád.instit.z transferů	672	47 105 460,53		44 578 713,78	
C. Výsledek hospodaření					
1. Výsledek hospodaření před zdaněním		1 767,00	443 825,81	148 982,67	415 539,43
2. Výsledek hospodaření běžného účetního období		42 455,82-	402 757,15	96 182,82	382 989,69

* Konec sestavy *



PŘÍLOHA

příspěvkové organizace zřizované ÚSC

(v Kč, s přesností na dvě desetinná místa)

Období: **12 / 2024**

IČO: **62331515**

Název: **Střední průmyslová škola, Karviná, příspěvková organizace**

A.1. Informace podle § 7 odst. 3 zákona

A.2. Informace podle § 7 odst. 4 zákona

A.3. Informace podle § 7 odst. 5 zákona

A.4. Informace podle § 7 odst. 5 zákona o stavu účtů v knize podrozvahových účtů

Číslo položky	Název položky	Podrozvahový účet	ÚČETNÍ OBDOBÍ	
			BĚŽNÉ	MINULÉ
P.I.	Majetek a závazky účetní jednotky		12 279,01	
1.	Jiný drobný dlouhodobý nehmotný majetek	901		
2.	Jiný drobný dlouhodobý hmotný majetek	902	12 279,01	
3.	Vyřazené pohledávky	905		
4.	Vyřazené závazky	906		
5.	Ostatní majetek	909		
P.II.	Krátkodobé podmíněné pohledávky z transferů a krátkodobé podmíněné závazky z transferů			
1.	Krátkodobé podmíněné pohledávky z předfinancování transferů	911		
2.	Krátkodobé podmíněné závazky z předfinancování transferů	912		
3.	Krátkodobé podmíněné pohledávky ze zahraničních transferů	913		
4.	Krátkodobé podmíněné závazky ze zahraničních transferů	914		
5.	Ostatní krátkodobé podmíněné pohledávky z transferů	915		
6.	Ostatní krátkodobé podmíněné závazky z transferů	916		
P.III.	Podmíněné pohledávky z důvodu užívání majetku jinou osobou			
1.	Krátkodobé podmíněné pohledávky z důvodu úplatného užívání majetku jinou osobou	921		
2.	Dlouhodobé podmíněné pohledávky z důvodu úplatného užívání majetku jinou osobou	922		
3.	Krátkod. podmíněné pohled.z důvodu užívání majetku jinou osobou na základě smlouvy o výpůjčce	923		
4.	Dlouhod. podmíněné pohled.z důvodu užívání majetku jinou osobou na základě smlouvy o výpůjčce	924		
5.	Krátkodobé podmíněné pohledávky z důvodu užívání majetku jinou osobou z jiných důvodů	925		
6.	Dlouhodobé podmíněné pohledávky z důvodu užívání majetku jinou osobou z jiných důvodů	926		
P.IV.	Další podmíněné pohledávky		171 645,00	171 645,00
1.	Krátkodobé podmíněné pohledávky ze smluv o prodeji dlouhodobého majetku	931		
2.	Dlouhodobé podmíněné pohledávky ze smluv o prodeji dlouhodobého majetku	932		

3. Krátkodobé podmíněné pohledávky z jiných smluv	933		
4. Dlouhodobé podmíněné pohledávky z jiných smluv	934		
5. Krátkodobé podmíněné pohledávky ze sdílených daní	939		
6. Dlouhodobé podmíněné pohledávky ze sdílených daní	941		
7. Krátkodobé podmíněné pohledávky ze vztahu k jiným zdrojům	942		
8. Dlouhodobé podmíněné pohledávky ze vztahu k jiným zdrojům	943		
9. Krátkodobé podmíněné úhrady pohledávek z přijatých zajištění	944		
10. Dlouhodobé podmíněné úhrady pohledávek z přijatých zajištění	945		
11. Krátkodobé podmíněné pohledávky ze soudních sporů, správních řízení a jiných řízení	947		
12. Dlouhodobé podmíněné pohledávky ze soudních sporů, správních řízení a jiných řízení	948	171 645,00	171 645,00
P.V. Dlouhodobé podmíněné pohledávky z transferů a dlouhodobé podmíněné závazky z transferů		2 310 418,00	
1. Dlouhodobé podmíněné pohledávky z předfinancování transferů	951		
2. Dlouhodobé podmíněné závazky z předfinancování transferů	952		
3. Dlouhodobé podmíněné pohledávky ze zahraničních transferů	953		
4. Dlouhodobé podmíněné závazky ze zahraničních transferů	954		
5. Ostatní dlouhodobé podmíněné pohledávky z transferů	955	2 310 418,00	
6. Ostatní dlouhodobé podmíněné závazky z transferů	956		
P.VI. Podmíněné závazky z důvodu užívání cizího majetku			
1. Krátkodobé podmíněné závazky z operativního leasingu	961		
2. Dlouhodobé podmíněné závazky z operativního leasingu	962		
3. Krátkodobé podmíněné závazky z finančního leasingu	963		
4. Dlouhodobé podmíněné závazky z finančního leasingu	964		
5. Krátkodobé podmíněné závazky z důvodu užívání cizího majetku na základě smlouvy o výpůjčce	965		
6. Dlouhodobé podmíněné závazky z důvodu užívání cizího majetku na základě smlouvy o výpůjčce	966		
7. Krátkodobé podmíněné závazky z důvodu užívání cizího majetku nebo jeho převzetí z jiných důvodů	967		
8. Dlouhodobé podmíněné závazky z důvodu užívání cizího majetku nebo jeho převzetí z jiných důvodů	968		
P.VII. Další podmíněné závazky			
1. Krátkodobé podmíněné závazky ze smluv o pořízení dlouhodobého majetku	971		
2. Dlouhodobé podmíněné závazky ze smluv o pořízení dlouhodobého majetku	972		
3. Krátkodobé podmíněné závazky z jiných smluv	973		
4. Dlouhodobé podmíněné závazky z jiných smluv	974		
5. Krátkodobé podmíněné závazky z přijatého kolaterálu	975		
6. Dlouhodobé podmíněné závazky z přijatého kolaterálu	976		
7. Krátk. podmíněné závazky vyplývající z pr.předp.a další činn.moci zákonod.,výkon. nebo soudní	978		
8. Dlouh. podmíněné závazky vyplývající z pr.předp.a další činn.moci zákonod.,výkon. nebo soudní	979		
9. Krátkodobé podmíněné závazky z poskytnutých garancí jednorázových	981		
10. Dlouhodobé podmíněné závazky z poskytnutých garancí jednorázových	982		
11. Krátkodobé podmíněné závazky z poskytnutých garancí ostatních	983		
12. Dlouhodobé podmíněné závazky z poskytnutých garancí ostatních	984		
13. Krátkodobé podmíněné závazky ze soudních sporů, správních řízení a jiných řízení	985		
14. Dlouhodobé podmíněné závazky ze soudních sporů, správních řízení a jiných řízení	986		
P.VIII. Ostatní podmíněná aktiva a ostatní podmíněná pasiva a vyrovnávací účty			
1. Ostatní krátkodobá podmíněná aktiva	991		
2. Ostatní dlouhodobá podmíněná aktiva	992		
3. Ostatní krátkodobá podmíněná pasiva	993		

Klasifikace informací: Neveřejné

4. Ostatní dlouhodobá podmíněná pasiva	994		
5. Vyrovnávací účet k podrozvahovým účtům	999	2 494 342,01	171 645,00

A.5. Informace podle § 18 odst. 3 písm. b) zákona

A.6. Informace podle § 19 odst. 6 zákona

B.1. Informace podle § 66 odst. 6

B.2. Informace podle § 66 odst. 8

B.3. Informace podle § 68 odst. 3

C. Doplnující informace k položkám rozvahy "C.I.1 Jmění účetní jednotky" a "C.I.3. Transfery na pořízení dlouhodobého majetku"

Číslo položky	Název položky	ÚČETNÍ OBDOBÍ	
		BĚŽNÉ	MINULÉ
C.1.	Zvýšení stavu transferů na pořízení dlouhodobého majetku za běžné účetní období	459 521,91	
C.2.	Snížení stavu transferů na pořízení dlouhodobého majetku ve věcné a časové souvislosti	1 567 047,00	1 372 989,00

D.1. Počet jednotlivých věcí a souborů majetku nebo seznam tohoto majetku

D.2. Celková výměra lesních pozemků s lesním porostem

D.3. Výše ocenění celkové výměry lesních pozemků s lesním porostem ve výši 57 Kč/m²

D.4. Výměra lesních pozemků s lesním porostem oceněných jiným způsobem

D.5. Výše ocenění lesních pozemků s lesním porostem oceněných jiným způsobem

Klasifikace informací: Neveřejně

D.6. Průměrná výše ocenění výměry lesních pozemků s lesním porostem oceněných jiným způsobem**D.7. Komentář k ocenění lesních pozemků jiným způsobem****E.1. Doplnující informace k položkám rozvahy**

<i>K položce</i>	<i>Doplnující informace</i>	<i>Částka</i>
------------------	-----------------------------	---------------

E.2. Doplnující informace k položkám výkazu zisku a ztráty

<i>K položce</i>	<i>Doplnující informace</i>	<i>Částka</i>
------------------	-----------------------------	---------------

E.3. Doplnující informace k položkám přehledu o peněžních tocích

<i>K položce</i>	<i>Doplnující informace</i>	<i>Částka</i>
------------------	-----------------------------	---------------

E.4. Doplnující informace k položkám přehledu o změnách vlastního kapitálu

<i>K položce</i>	<i>Doplnující informace</i>	<i>Částka</i>
------------------	-----------------------------	---------------

F. Doplnující informace k fondům účetní jednotky**Fond kulturních a sociálních potřeb**

<i>Číslo</i>	<i>Název</i>	<i>Položka</i>	<i>BĚŽNÉ ÚČETNÍ OBDOBÍ</i>
A.I.	Počáteční stav fondu k 1.1.		101 058,69
A.II.	Tvorba fondu		268 541,00
	1. Základní příděl		268 541,00
	2. Splátky půjček na bytové účely poskytnutých do konce roku 1992		
	3. Náhrady škod a pojistná plnění od pojišťovny vztahující se k majetku pořízenému z fondu		
	4. Peněžní a jiné dary určené do fondu		
	5. Ostatní tvorba fondu		
A.III.	Čerpání fondu		260 281,00
	1. Půjčky na bytové účely		
	2. Stravování		16 523,00
	3. Rekreaace		26 755,00
	4. Kultura, tělovýchova a sport		69 105,00
	5. Sociální výpomoci a půjčky		
	6. Poskytnuté peněžní dary		
	7. Úhrada příspěvku na penzijní připojištění		136 800,00
	8. Úhrada části pojistného na soukromé životní pojištění		

Klasifikace informací: Neveřejné

9. Ostatní užití fondu	11 098,00
A.IV. Konečný stav fondu	109 318,69

Rezervní fond - příspěvkové organizace zřizované územními samosprávnými celky a svazky obcí

		<i>Položka</i>	<i>BĚŽNÉ ÚČETNÍ OBDOBÍ</i>
<i>Číslo</i>	<i>Název</i>		
D.I.	Počáteční stav fondu k 1.1.		894 357,27
D.II.	Tvorba fondu		419 172,51
	1. Zlepšený výsledek hospodaření		419 172,51
	2. Nespoteřebované dotace z rozpočtu Evropské unie		
	3. Nespoteřebované dotace z mezinárodních smluv		
	4. Peněžní dary - účelové		
	5. Peněžní dary - neúčelové		
	6. Ostatní tvorba		
D.III.	Čerpání fondu		
	1. Úhrada zhoršeného výsledku hospodaření		
	2. Úhrada sankcí		
	3. Posílení fondu investic se souhlasem zřizovatele		
	4. Časové překlenutí dočasného nesouladu mezi výnosy a náklady		
	5. Ostatní čerpání		
D.IV.	Konečný stav fondu		1 313 529,78

Fond investic - příspěvkové organizace zřizované územními samosprávnými celky a svazky obcí

		<i>Položka</i>	<i>BĚŽNÉ ÚČETNÍ OBDOBÍ</i>
<i>Číslo</i>	<i>Název</i>		
F.I.	Počáteční stav fondu k 1.1.		1 922 150,82
F.II.	Tvorba fondu		2 422 493,91
	1. Peněžní prostředky ve výši odpisů hmotného a nehmotného majetku prováděné podle zřizovatelem schváleného odpisového plánu		1 812 972,00
	2. Investiční příspěvek z rozpočtu zřizovatele		150 000,00
	3. Investiční dotace ze státních fondů a jiných veřejných rozpočtů		459 521,91
	4. Ve výši příjmů z prodeje svěřeného dlouhodobého hmotného majetku		
	5. Peněžní dary a příspěvky od jiných subjektů		
	6. Ve výši příjmů z prodeje majetku ve vlastnictví příspěvkové organizace		
	7. Převody z rezervního fondu		
F.III.	Čerpání fondu		2 196 649,59
	1. Pořízení a technické zhodnocení hmotného a nehmotného dlouhodobého majetku, s výjimkou drobného hmotného a nehmotného dlouhodobého majetku		1 442 843,79
	2. Úhrada investičních úvěrů nebo půjček		
	3. Odvod do rozpočtu zřizovatele		
	4. Navýšení peněžních prostředků určených na financování údržby a oprav majetku, který příspěvková organizace používá pro svou činnost		753 805,80
F.IV.	Konečný stav fondu		2 147 995,14

G. Doplnující informace k položce "A.II.3. Stavby" výkazu rozvahy

<i>Číslo</i>	<i>ÚČETNÍ OBDOBÍ</i>	
	<i>BĚŽNÉ</i>	<i>MINULÉ</i>
Klasifikace informací: Neveřejné		

položky	Název položky	BRUTTO	KOREKCE	NETTO	
G.	Stavby	125 343 930,14	40 337 690,00	85 006 240,14	86 868 672,14
G.1.	Bytové domy a bytové jednotky				
G.2.	Budovy pro služby obyvatelstvu	119 367 318,89	39 515 902,00	79 851 416,89	81 639 140,89
G.3.	Jiné nebytové domy a nebytové jednotky				
G.4.	Komunikace a veřejné osvětlení				
G.5.	Jiné inženýrské sítě				
G.6.	Ostatní stavby	5 976 611,25	821 788,00	5 154 823,25	5 229 531,25

H. Doplnující informace k položce "A.II.1. Pozemky" výkazu rozvahy

Číslo položky	Název položky	ÚČETNÍ OBDOBÍ			MINULÉ
		BRUTTO	KOREKCE	NETTO	
H.	Pozemky	5 300 101,00		5 300 101,00	5 300 101,00
H.1.	Stavební pozemky				
H.2.	Lesní pozemky				
H.3.	Zahrady, pastviny, louky, rybníky				
H.4.	Zastavěná plocha	5 199 700,00		5 199 700,00	5 199 700,00
H.5.	Ostatní pozemky	100 401,00		100 401,00	100 401,00

I. Doplnující informace k položce "A.II.4. Náklady z přecenění reálnou hodnotou" výkazu zisku a ztráty

Číslo položky	Název položky	ÚČETNÍ OBDOBÍ	
		BĚŽNÉ	MINULÉ
I.	Náklady z přecenění reálnou hodnotou		
I.1.	Náklady z přecenění reálnou hodnotou majetku určeného k prodeji podle § 64		
I.2.	Ostatní náklady z přecenění reálnou hodnotou		

J. Doplnující informace k položce "B.II.4. Výnosy z přecenění reálnou hodnotou" výkazu zisku a ztráty

Číslo položky	Název položky	ÚČETNÍ OBDOBÍ	
		BĚŽNÉ	MINULÉ
J.	Výnosy z přecenění reálnou hodnotou		
J.1.	Výnosy z přecenění reálnou hodnotou majetku určeného k prodeji podle § 64		
J.2.	Ostatní výnosy z přecenění reálnou hodnotou		

* Konec sestavy *

Organizace: Střední průmyslová škola, Karviná, příspěvková organizace

IČ: 62331515

Období: 12 / 2024

Rozbor plnění HV (V + N) - aktualizace

v Kč

sl. 1			sl. 2	sl. 3	sl. 4	sl. 5	sl. 6
OdPa	SÚ	AÚ	Státní rozpočet	Rozpočet MSK	Vlastní zdroje	Projekty	CELKEM
003122	501	0400	0,00	15 141,48	0,00	0,00	15 141,48
003122	501	0440	0,00	802,00	0,00	0,00	802,00
003122	501	0450	0,00	5 706,93	0,00	0,00	5 706,93
003122	501	0500	0,00	30 528,60	0,00	0,00	30 528,60
003122	501	0510	0,00	3 515,05	0,00	0,00	3 515,05
003122	501	0520	0,00	10 997,05	0,00	0,00	10 997,05
003122	501	0530	0,00	3 970,00	0,00	0,00	3 970,00
003122	501	0540	0,00	999,00	0,00	0,00	999,00
003122	501	0550	0,00	2 919,00	0,00	0,00	2 919,00
003122	501	0580	9 525,00	678,00	0,00	0,00	10 203,00
003122	501	0591	0,00	4 600,00	0,00	0,00	4 600,00
003122	501	0600	0,00	49 591,19	0,00	0,00	49 591,19
003122	501	0630	0,00	8 844,66	0,00	0,00	8 844,66
003122	501	0670	0,00	4 671,00	0,00	0,00	4 671,00
003122	501	0700	9 761,81	60 804,77	1 389,56	0,00	71 956,14
003122	501	0710	0,00	34 525,00	0,00	0,00	34 525,00
003122	501	0720	0,00	617,00	0,00	0,00	617,00
003122	501	0730	1 654,52	23 470,88	699,00	3 510,90	29 335,30
003122	501	0740	0,00	9 852,00	0,00	0,00	9 852,00
003122	501	0780	1 790,07	14 154,74	570,23	0,00	16 515,04
003122	501	0880	0,00	119 837,80	0,00	898,00	120 735,80
003122	501		22 731,40	406 226,15	2 658,79	4 408,90	436 025,24
003122	502	0300	0,00	139 203,00	0,00	0,00	139 203,00
003122	502	0400	0,00	1 922 684,00	0,00	0,00	1 922 684,00
003122	502	0500	0,00	1 546,03	0,00	0,00	1 546,03
003122	502	0600	0,00	692 736,17	0,00	0,00	692 736,17
003122	502		0,00	2 756 169,20	0,00	0,00	2 756 169,20
003122	511	0300	368 272,10	933 440,31	830 148,42	0,00	2 131 860,83
003122	511	0301	0,00	19 100,00	0,00	0,00	19 100,00
003122	511	0410	0,00	52 620,00	0,00	0,00	52 620,00

Organizace: Střední průmyslová škola, Karviná, příspěvková organizace

IČ: 62331515

Období: 12 / 2024

Rozbor plnění HV (V + N) - aktualizace

v Kč

sl. 1			sl. 2	sl. 3	sl. 4	sl. 5	sl. 6
OdPa	SÚ	AÚ	Státní rozpočet	Rozpočet MSK	Vlastní zdroje	Projekty	CELKEM
003122	511	0420	0,00	4 510,00	0,00	0,00	4 510,00
003122	511	0430	0,00	12 910,00	0,00	0,00	12 910,00
003122	511	0440	0,00	3 140,00	0,00	0,00	3 140,00
003122	511	0450	0,00	6 836,50	0,00	0,00	6 836,50
003122	511		368 272,10	1 032 556,81	830 148,42	0,00	2 230 977,33
003122	512	0310	31 450,56	0,00	425,44	0,00	31 876,00
003122	512	0350	64 139,50	0,00	71 941,00	0,00	136 080,50
003122	512	0351	4 164,00	0,00	0,00	0,00	4 164,00
003122	512	0410	0,00	0,00	16 321,96	0,00	16 321,96
003122	512	0450	0,00	0,00	1 508,00	0,00	1 508,00
003122	512		99 754,06	0,00	90 196,40	0,00	189 950,46
003122	518	0300	0,00	4 182,00	0,00	0,00	4 182,00
003122	518	0310	0,00	131 242,68	0,00	0,00	131 242,68
003122	518	0320	0,00	7 187,40	0,00	0,00	7 187,40
003122	518	0330	0,00	9 318,26	0,00	0,00	9 318,26
003122	518	0340	0,00	3 080,00	0,00	0,00	3 080,00
003122	518	0500	0,00	61 751,00	0,00	0,00	61 751,00
003122	518	0510	0,00	14 411,10	0,00	0,00	14 411,10
003122	518	0520	0,00	13 794,00	0,00	0,00	13 794,00
003122	518	0540	0,00	2 190,00	0,00	0,00	2 190,00
003122	518	0550	0,00	29 220,91	0,00	0,00	29 220,91
003122	518	0560	0,00	115 250,00	0,00	0,00	115 250,00
003122	518	0570	0,00	88 521,33	0,00	0,00	88 521,33
003122	518	0600	0,00	32 363,84	0,00	0,00	32 363,84
003122	518	0630	0,00	37 383,00	0,00	0,00	37 383,00
003122	518	0650	0,00	21 780,00	0,00	0,00	21 780,00
003122	518	0660	0,00	14 520,00	0,00	0,00	14 520,00
003122	518	0670	0,00	109 270,00	0,00	0,00	109 270,00
003122	518	0690	53 980,09	0,00	9 525,91	0,00	63 506,00
003122	518	0710	0,00	7 744,00	0,00	0,00	7 744,00

Organizace: Střední průmyslová škola, Karviná, příspěvková organizace

IČ: 62331515

Období: 12 / 2024

Rozbor plnění HV (V + N) - aktualizace

v Kč

sl. 1			sl. 2	sl. 3	sl. 4	sl. 5	sl. 6
OdPa	SÚ	AÚ	Státní rozpočet	Rozpočet MSK	Vlastní zdroje	Projekty	CELKEM
003122	518	0720	0,00	535 861,00	0,00	0,00	535 861,00
003122	518	0730	0,00	4 735,00	0,00	0,00	4 735,00
003122	518	0740	0,00	11 440,00	0,00	0,00	11 440,00
003122	518	0750	0,00	0,00	4 328,98	0,00	4 328,98
003122	518	0760	0,00	7 828,50	10 641,00	0,00	18 469,50
003122	518	0780	0,00	791,00	0,00	0,00	791,00
003122	518	0790	22 000,00	171 600,00	0,00	4 500,00	198 100,00
003122	518	0820	0,00	0,00	62 988,37	0,00	62 988,37
003122	518		75 980,09	1 435 465,02	87 484,26	4 500,00	1 603 429,37
003122	521	0301	22 098 719,00	0,00	0,00	0,00	22 098 719,00
003122	521	0302	4 312 116,00	0,00	0,00	0,00	4 312 116,00
003122	521	0311	0,00	15 000,00	0,00	0,00	15 000,00
003122	521	0312	0,00	85 000,00	0,00	0,00	85 000,00
003122	521	0403	0,00	0,00	0,00	78 175,00	78 175,00
003122	521	0404	20 000,00	0,00	0,00	55 230,00	75 230,00
003122	521	0520	95 284,00	0,00	0,00	0,00	95 284,00
003122	521	0521	12 093,00	0,00	0,00	0,00	12 093,00
003122	521		26 538 212,00	100 000,00	0,00	133 405,00	26 771 617,00
003122	524	0300	6 482 047,00	0,00	0,00	0,00	6 482 047,00
003122	524	0340	0,00	24 800,00	0,00	0,00	24 800,00
003122	524	0400	2 378 301,00	0,00	0,00	0,00	2 378 301,00
003122	524	0440	0,00	9 000,00	0,00	0,00	9 000,00
003122	524		8 860 348,00	33 800,00	0,00	0,00	8 894 148,00
003122	525	0300	109 237,00	0,00	0,00	0,00	109 237,00
003122	525		109 237,00	0,00	0,00	0,00	109 237,00
003122	527	0300	265 182,00	1 000,00	0,00	0,00	266 182,00
003122	527	0320	0,00	3 750,00	0,00	0,00	3 750,00
003122	527	0340	17 925,97	0,00	0,00	0,00	17 925,97
003122	527	0360	0,00	350,00	0,00	0,00	350,00
003122	527	0370	0,00	0,00	8 760,00	153 300,00	162 060,00

Organizace: Střední průmyslová škola, Karviná, příspěvková organizace

IČ: 62331515

Období: 12 / 2024

Rozbor plnění HV (V + N) - aktualizace

v Kč

sl. 1			sl. 2	sl. 3	sl. 4	sl. 5	sl. 6
OdPa	SÚ	AÚ	Státní rozpočet	Rozpočet MSK	Vlastní zdroje	Projekty	CELKEM
003122	527	0380	9 592,90	11 220,00	1 500,00	62 019,00	84 331,90
003122	527		292 700,87	16 320,00	10 260,00	215 319,00	534 599,87
003122	538	0300	0,00	2 300,00	0,00	0,00	2 300,00
003122	538		0,00	2 300,00	0,00	0,00	2 300,00
003122	549	0800	0,00	5 550,00	0,00	0,00	5 550,00
003122	549	0810	14 950,00	0,00	0,00	0,00	14 950,00
003122	549		14 950,00	5 550,00	0,00	0,00	20 500,00
003122	551	0300	0,00	5 941,00	0,00	0,00	5 941,00
003122	551	0400	0,00	1 767 181,00	0,00	0,00	1 767 181,00
003122	551	0600	0,00	0,00	43 308,00	0,00	43 308,00
003122	551	0700	0,00	0,00	1 523 739,00	0,00	1 523 739,00
003122	551		0,00	1 773 122,00	1 567 047,00	0,00	3 340 169,00
003122	558	0301	216 675,28	119 716,24	53 571,46	0,00	389 962,98
003122	558	0410	237 976,00	0,00	42 500,00	7 410,00	287 886,00
003122	558	0411	0,00	5 498,24	0,00	0,00	5 498,24
003122	558	0421	0,00	2 698,00	0,00	0,00	2 698,00
003122	558	0431	0,00	0,00	0,00	5 780,00	5 780,00
003122	558	0441	0,00	5 474,04	0,00	0,00	5 474,04
003122	558	0460	147 667,63	4 900,50	4 490,00	0,00	157 058,13
003122	558	0461	0,00	6 773,00	659,00	0,00	7 432,00
003122	558		602 318,91	145 060,02	101 220,46	13 190,00	861 789,39
003122	591	0300	0,00	0,00	1 576,00	0,00	1 576,00
003122	591	0310	0,00	0,00	42 646,82	0,00	42 646,82
003122	591		0,00	0,00	44 222,82	0,00	44 222,82
003122			36 984 504,43	7 706 569,20	2 733 238,15	370 822,90	47 795 134,68
003299	501	0340	0,00	0,00	0,00	3 162,00	3 162,00
003299	501	0880	0,00	0,00	0,00	3 891,00	3 891,00
003299	501		0,00	0,00	0,00	7 053,00	7 053,00
003299	518	0430	0,00	0,00	0,00	47 060,00	47 060,00
003299	518	0440	0,00	0,00	0,00	8 450,00	8 450,00

Organizace: Střední průmyslová škola, Karviná, příspěvková organizace

IČ: 62331515

Období: 12 / 2024

Rozbor plnění HV (V + N) - aktualizace

v Kč

sl. 1			sl. 2	sl. 3	sl. 4	sl. 5	sl. 6
OdPa	SÚ	AÚ	Státní rozpočet	Rozpočet MSK	Vlastní zdroje	Projekty	CELKEM
003299	518	0790	0,00	0,00	0,00	174 750,00	174 750,00
003299	518		0,00	0,00	0,00	230 260,00	230 260,00
003299	521	0403	0,00	0,00	0,00	24 300,00	24 300,00
003299	521	0410	0,00	0,00	0,00	2 700,00	2 700,00
003299	521		0,00	0,00	0,00	27 000,00	27 000,00
003299	558	0410	0,00	0,00	0,00	24 519,00	24 519,00
003299	558	0460	0,00	0,00	0,00	137 685,00	137 685,00
003299	558		0,00	0,00	0,00	162 204,00	162 204,00
003299			0,00	0,00	0,00	426 517,00	426 517,00
003792	501	0590	0,00	3 894,00	0,00	0,00	3 894,00
003792	501		0,00	3 894,00	0,00	0,00	3 894,00
003792	558	0460	0,00	46 106,00	0,00	0,00	46 106,00
003792	558		0,00	46 106,00	0,00	0,00	46 106,00
003792			0,00	50 000,00	0,00	0,00	50 000,00
Náklady celkem			36 984 504,43	7 756 569,20	2 733 238,15	797 339,90	48 271 651,68
003122	602	0530	0,00	0,00	-20 000,00	0,00	-20 000,00
003122	602	0610	0,00	0,00	-11 301,00	0,00	-11 301,00
003122	602	0620	0,00	0,00	-3 010,00	0,00	-3 010,00
003122	602		0,00	0,00	-34 311,00	0,00	-34 311,00
003122	648	0800	0,00	0,00	-753 805,80	0,00	-753 805,80
003122	648		0,00	0,00	-753 805,80	0,00	-753 805,80
003122	649	0300	0,00	0,00	-84 571,00	0,00	-84 571,00
003122	649	0330	0,00	0,00	-42 500,00	0,00	-42 500,00
003122	649	0370	0,00	0,00	-5 467,40	0,00	-5 467,40
003122	649		0,00	0,00	-132 538,40	0,00	-132 538,40
003122	662	0300	0,00	0,00	-203 080,13	0,00	-203 080,13
003122	662		0,00	0,00	-203 080,13	0,00	-203 080,13
003122	672	0300	0,00	0,00	-1 567 047,00	0,00	-1 567 047,00
003122	672	0400	0,00	-7 706 569,20	0,00	0,00	-7 706 569,20
003122	672	0500	-36 211 800,00	0,00	0,00	-370 822,90	-36 582 622,90

Organizace: Střední průmyslová škola, Karviná, příspěvková organizace

IČ: 62331515

Období: 12 / 2024

Rozbor plnění HV (V + N) - aktualizace

v Kč

sl. 1			sl. 2	sl. 3	sl. 4	sl. 5	sl. 6
OdPa	SÚ	AÚ	Státní rozpočet	Rozpočet MSK	Vlastní zdroje	Projekty	CELKEM
003122	672	0600	-772 704,43	0,00	0,00	0,00	-772 704,43
003122	672		-36 984 504,43	-7 706 569,20	-1 567 047,00	-370 822,90	-46 628 943,53
003122			-36 984 504,43	-7 706 569,20	-2 690 782,33	-370 822,90	-47 752 678,86
003299	672	0400	0,00	0,00	0,00	-42 651,70	-42 651,70
003299	672	0500	0,00	0,00	0,00	-383 865,30	-383 865,30
003299	672		0,00	0,00	0,00	-426 517,00	-426 517,00
003299			0,00	0,00	0,00	-426 517,00	-426 517,00
003792	672	0400	0,00	-50 000,00	0,00	0,00	-50 000,00
003792	672		0,00	-50 000,00	0,00	0,00	-50 000,00
003792			0,00	-50 000,00	0,00	0,00	-50 000,00
Výnosy celkem			-36 984 504,43	-7 756 569,20	-2 690 782,33	-797 339,90	-48 229 195,86
HV celkem			0,00	0,00	42 455,82	0,00	42 455,82

IČ: 62331515

Inventarizační zpráva
z provedené inventarizace majetku a závazků účetní jednotky Střední
průmyslové školy, Karviná, příspěvkové organizace
za rok 2024

1. Vymezení předpisů, na základě kterých byla inventarizace provedena

Příkaz ředitelky školy k provedení inventarizace a jmenování hlavní inventarizační komise, komisí dílčích a komise likvidační (Plán inventur na rok 2024) byl dán ředitelkou školy Mgr. Radkou Klotkovou dne 3.6.2024 v souladu se zákonem 563/91 Sb., o účetnictví v platném znění, vyhláškou č. 270/2010 Sb., o inventarizaci majetku a závazků, vnitřní směrnici o provádění inventarizace.

2. Inventarizační komise

Ředitelka Mgr. Radka Klotková dne 3.6.2024 písemně jmenovala 3 dílčí inventarizační komise, jednu likvidační komisi a jednu hlavní inventarizační komisi ve složení:

předseda: Mgr. Tomáš Kovalčík
členové: Adam Tyroň
Ing. Antonín Köllner
Jarmila Buzková
Kateřina Magierová

3. Termín provedení, místo, rozsah, způsob provedení

- K 31.10.2024 byla provedena prvotní inventura drobného dlouhodobého hmotného majetku (účet 028). Tato byla provedena fyzicky u veškerého drobného hmotného majetku (sbírek odborných předmětů včetně laboratoří, sbírek všeobecně vzdělávacích předmětů, dílen a DDHM provozního charakteru) – viz Inventurní soupis č. 1.
- K 31.12.2024 byla provedena rozdílová inventura drobného dlouhodobého hmotného majetku (účet 028). Rozdílová inventura ověřovala přírůstky (fyzicky) a úbytky (dokladově) DDHM za období od 1.11.2024 do 31.12.2024 – viz Dodatečný inventurní soupis č. 2.
- K 31.12.2024 byla provedena řádná fyzická (popř. kombinovaná) inventura budov (účet 021), samostatných movitých věcí (účet 022), pozemků (účet 031), materiálu na skladě (účet 112), softwaru (účet 013 a 018), pokladen (účet 261), dále dokladová inventura bankovních účtů (účty 241 a 243), pohledávek a závazků (účty úč.skupiny 3), fondů a

dlouhodobých záloh (úč.třída 4), opravek (úč.skupina 07 a 08) a podrozvahových účtů – viz Inventurní soupis č. 3 a Inventurní soupis č. 4.

4. Den zahájení a den ukončení inventarizačních prací

Den zahájení a ukončení inventarizačních prací byl stanoven v příkazu ředitelky školy k provedení řádné inventarizace, a to podle druhu majetku a termínu provedení. Inventarizace k 31.10.2024 byla zahájena 14.10. 2024 a ukončena 18.11.2024. Inventarizace k 31.12.2024 byla zahájena 27.12. 2024 a ukončena 21.01.2025.

5. Rekapitulace inventarizačních prací

V souladu s harmonogramem inventarizačních prací předložily jednotlivé dílčí inventarizační komise soupisy o provedení inventarizace jednotlivých druhů majetku (viz Seznam inventurních soupisů). Z těchto soupisů vyplývá, že všechen inventarizovaný majetek byl odsouhlasen na stavy v účetnictví. Veškeré inventurní soupisy, zjišťovací protokoly, seznamy a přílohy jsou uloženy ve spisovně školy po dobu nejméně deseti let od provedení inventarizace.

6. Návrh na vypořádání inventarizačních rozdílů

Inventarizační rozdíly nebyly shledány, a proto nebyla přijata žádná opatření.

Nadále je na podrozvahovém účtě 948 evidována pohledávka ve výši 171 645,- Kč vůči povinnému Miroslavu Chudejovi v souvislosti s náhradou škody (případ krádeže výpočetní techniky ze dne 23.11.1994). Okresní soud v Ostravě rozhodl dne 17.2.2010 č.j. 61 C 24/2009-412 ve prospěch školy. Od roku 2011 probíhá exekuční řízení (viz Usnesení Okresního soudu v Ostravě z 12.8.2011 – č.j. 53 EXE 11838/2011-19). Spisový přehled Exekutorského úřadu v Olomouci (Mgr. Jan Svoboda) je uložen ve spisovně školy. Dne 30.1.2022 byl Exekutorským úřadem v Olomouci vydán Exekuční příkaz k provedení exekuce srážkami ze mzdy a jiných příjmů (č.j. 164 EX 1094/11-62) - exekuce srážkami z důchodu). Vzhledem k finanční situaci povinného a výši jeho celkových dluhů nebyla pohledávka ani částečně uhrazena.

7. Závěr, zhodnocení inventarizace

Inventarizace majetku proběhla v souladu s časovým plánem. Součástí inventarizačních prací byly i návrhy na vyřazení opotřebovaného, nefunkčního a morálně zastaralého majetku. Návrhy na vyřazení byly posouzeny likvidační komisí a předloženy ředitelce školy ke schválení. Následně byl tento majetek ekologicky zlikvidován.

V průběhu roku 2024 nebyl prodán žádný dlouhodobý majetek – viz Hlášení o prodeji svěřeného movitého majetku kraje za rok 2024 ze dne 8.1.2025 podaného prostřednictvím aplikace Úkoly na Portálu kraje.

Seznam inventurních soupisů:

1. Inventurní soupis č. 1 – ke dni 31.10.2024 (DIK č. 1)
Inventarizované položky – 028 – Drobný dlouhodobý hmotný majetek
2. Dodatečný inventurní soupis č. 2 – ke dni 31.12.2024 (DIK č. 1)
Inventarizované položky – 028 – Drobný dlouhodobý hmotný majetek
3. Inventurní soupis č. 3 – ke dni 31.12.2024 (DIK č. 2)
Inventarizované položky – 013, 018, 021, 022, 031, 042, 073, 078, 081, 082,
podrozvahové účty
4. Inventurní soupis č. 4 – ke dni 31.12.2024 (DIK č. 3)
Inventarizované položky – 112, 241, 243, 261, účtová třída 3 a účtová třída 4

Předseda hlavní inv.komise: Mgr. Tomáš Kovalčík, v. r.

Členové hlavní inv.komise: Adam Tyroň, v. r.

Ing. Antonín Köllner, v. r

Jarmila Buzková, v. r.

Kateřina Magierová, v. r.

„otisk razítka“

Mgr. Radka Klotková, v. r.
ředitelka školy

Karviná 22.01.2025