



ŽIŽKOVA 1818/1A
733 01 KARVINÁ HRANICE

#spska

ZPRÁVA O ČINNOSTI A PLNĚNÍ ÚKOLŮ ZA ROK 2021

Příspěvková organizace
Moravskoslezského kraje



Obsah:

	<i>od str.</i>
A) Základní údaje o organizaci	
1 Hlavní účel zřízení organizace	2
2 Vzdělávací program školy	3
3 Personální zajištění	3
4 Organizační struktura	4
B) Vyhodnocení plnění úkolů	5
C) Rozbor hospodaření	
1 Náklady, výnosy, výsledek hospodaření, návrh na rozdělení zlepšeného výsledku hospodaření	5
2 Čerpání účelových dotací	
Příspěvky a dotace - MŠMT	6
Příspěvky a dotace od zřizovatele	6
Další účelově poskytnuté finanční prostředky	10
2.1 Výnosy v hlavní činnosti	11
2.2 Náklady v hlavní činnosti	12
2.3 Výsledek hospodaření	17
3 Mzdové náklady, průměrný plat	18
4 Plnění plánu hospodaření	20
5 Péče o spravovaný majetek	22
6 Vyhodnocení přínosu doplňkové činnosti	25
7 Peněžní fondy	27
8 Pohledávky	28
9 Závazky	28
D) Výsledky kontrol	29
E) Vyhodnocení plnění povinného podílu dle zákona č. 435/2004 Sb. a informace o závodním stravování	29
F) Poskytování informací dle zákona č. 106/1999 Sb.	30
G) Projednání zprávy školskou radou a seznámení zaměstnanců	31
Tabulková část	32

A) Základní údaje o organizaci

název školy:	Střední průmyslová škola, Karviná, příspěvková organizace Karviná - Hranice, Žižkova 1818/1a
telefon:	+420 596 348 161
e-mail:	spska@po-msk.cz
http:	www.sps-karvina.cz
identifikátor zařízení:	600 016 676
právní forma:	příspěvková organizace, IČO: 62 331 515
zřizovatel:	Moravskoslezský kraj právní forma: kraj, IČO: 70 890 692 adresa: ul. 28. října 117, 702 18 Ostrava
dosažený stupeň vzdělání:	úplné střední odborné
způsob ukončení studia a certifikace:	maturitní zkouška – vysvědčení o maturitní zkoušce

1 Hlavní účel zřízení organizace

Hlavním účelem zřízení organizace je výchova a vzdělávání žáků a uchazečů pro získání úplného středního odborného vzdělání.

Naším prioritním výchovně vzdělávacím úkolem je kvalitní příprava absolventů, kteří budou trvale konkurenceschopní na trhu práce. Proto připravujeme absolventy s důrazem na znalost moderních výrobních technologií, schopnost samostatného a komplexního řešení úkolů s využitím informačních a komunikačních technologií, ekonomické a environmentální citění, komunikační a prezentační dovednosti, cizojazyčné znalosti a schopnost týmové spolupráce.

Při plnění tohoto velmi obtížného úkolu nám napomáhá fakt, že škola má v regionu velmi dobrou tradici. V roce 2021 škola oslavila 100. výročí svého vzniku, byla založena 1. října 1921 jako „*Průmyslová a mistrovská škola strojnická v Karvinné*“.

Naši absolventi se úspěšně uplatňují v podnikové sféře jako manažeři, technici, samostatní podnikatelé, ve školství, státní správě a samosprávě, v bankovníctví a dalších oborech lidské činnosti. Stále více našich absolventů pokračuje v úspěšném studiu na vysokých školách, zejména technického a přírodovědného směru. O tom, že se nám daří tento úkol dlouhodobě plnit, svědčí více než 15 tisíc absolventů.

2 Vzdělávací program školy

Pro úspěšné plnění hlavního výchovně vzdělávacího úkolu trvale sledujeme potřeby a požadavky zaměstnavatelů a vysokých škol a snažíme se schválené učební plány a osnovy jednotlivých studijních oborů zkvalitňovat a aktualizovat.

2.1 Studijní obory

K 30. září 2021 měla škola celkem 13 tříd s 349 žáky v následujících studijních oborech:

denní studium

23-41-M/01	STROJÍRENSTVÍ	5 tříd	130 žáků
26-41-M/01	ELEKTROTECHNIKA	4 třídy	102 žáci
18-20-M/01	INFORMAČNÍ TECHNOLOGIE	4 třídy	117 žáků

Studijní obory



23-41-M/01
Strojírenství



26-41-M/01
Elektrotechnika



18-20-M/01
**Informační
Technologie**

3 Personální zajištění

Na výchově a vzdělávání žáků se podílejí všichni zaměstnanci školy, kterých ke dni 31.12.2021 bylo 46. Tento počet je tvořen 35 pedagogickými a 11 nepedagogickými pracovníky. Odborná a pedagogická způsobilost vyučujících je využívána převážně dle jejich aprobační a je zárukou kvality výuky. Vedení školy vytvořilo vhodné podmínky pro uplatnění tvořivosti a iniciativy pracovníků. Je vytvořen systém morálního a hmotného stimuluování zaměstnanců včetně systému jejich pravidelného hodnocení.

Máme rovněž vytvořen systém dalšího vzdělávání pedagogických pracovníků tak, abychom zajistili trvale vysoký standard kvality výchovně vzdělávacího procesu.

4 Organizační struktura

Schéma organizace a řízení je zobrazeno na následující straně.

Organizační schéma SPŠ Karviná

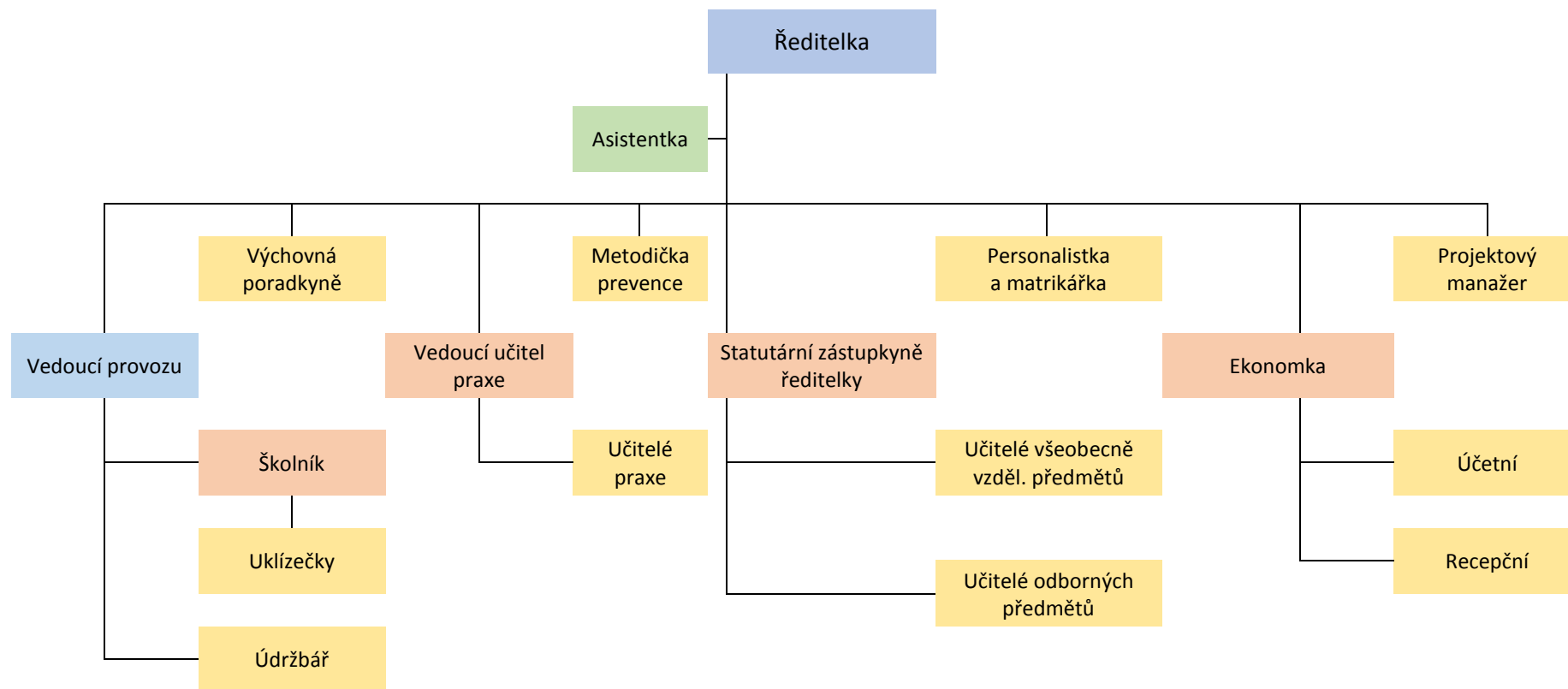

B) Vyhodnocení plnění úkolů

Hlavním úkolem naší školy je výchova a vzdělávání žáků a uchazečů pro získání úplného středního odborného vzdělávání.

Podrobné vyhodnocení úkolů je uvedeno ve Výroční zprávě o činnosti za školní rok 2020/2021.

C) Rozbor hospodaření

1 Náklady, výnosy, výsledek hospodaření, návrh na rozdělení zlepšeného výsledku hospodaření

Střední průmyslová škola měla pro rok 2021 ze strany zřizovatele stanoveny tyto **závazné ukazatele:**

a) Příspěvky a dotace – MŠMT

- Přímé náklady na vzdělávání (ÚZ 33353) **31 772 820,00 Kč**

b) Příspěvky a dotace od zřizovatele

- Provozní náklady (ÚZ 001) 3 978 000,00 Kč

- Na krytí odpisů dlouhodobého majetku (ÚZ 205) 999 000,00 Kč

- Na podporu výuky anglického jazyka zapojením
rodilých mluvčích ve šk.roce 2021/2022 (ÚZ 137) 108 000,00 Kč

Celkem 5 085 000,00 Kč

c) Příspěvky a dotace od zřizovatele – účelové prostředky poskytnuté v roce 2020 s termínem použití a vyúčtování v roce 2021

- Na podporu modernizace a rozvoje ICT (ÚZ 206) 25 000,00 Kč

- Na podporu výuky anglického jazyka zapojením
rodilých mluvčích ve šk.roce 2020/2021 (ÚZ 137) 72 000,00 Kč

- Na estetizaci vstupních prostor škol (ÚZ 144) 9 000,00 Kč

- RP „*Yes, I do*“ (ÚZ 136) 49 535,96 Kč

Celkem 155 535,96 Kč

Další **účelově poskytnuté finanční prostředky** v roce 2021:

a) Prostředky poskytnuté Statutárním městem Karviná

Projekt podporující ekologické aktivity „*GLOBE program na škole a v Karviné*“ **12 000,00 Kč**

Projekt na podporu talentovaných žáků „*Podpora nadaných žáků*“ **20 000,00 Kč**

Všechny závazné ukazatele jsme dodrželi. Při provedení finančního vypořádání jsme neshledali žádné porušení rozpočtové kázně ani jiné důvody pro nařízení odvodu do rozpočtu kraje.

Odvod z FI do rozpočtu kraje pro rok 2021 nebyl škole stanoven.

2 Čerpání účelových dotací

a) Příspěvky a dotace – MŠMT

Přímé náklady na vzdělávání (ÚZ 33353)

V roce 2021 byly škole přiděleny celkem následující finanční prostředky na přímé náklady na vzdělávání (dle § 160 zákona č. 561/2004 Sb.):

	<i>přiděleno</i>	<i>vyčerpáno</i>	<i>rozdíl</i>
prostředky na platy	23 008 277,-	23 008 277,-	0,-
ostatní osobní náklady	71 100,-	71 100,-	0,-
ostatní (pojistné+FKSP+ONIV)	8 693 443,-	8 693 443,-	0,-
celkem	31 772 820,-	31 772 820,-	0,-

Z částky ostatních osobních nákladů bylo účelově vyčleněno 11 100,- Kč na realizaci Národního plánu podpory návratu do škol „*Podzimní doučování v roce 2021*“.

Veškeré přidělené finanční prostředky byly řádně vyčerpány v souladu s účelem použití.

b) Příspěvky a dotace od zřizovatele včetně účelových investičních příspěvků do fondu investic

Provozní dotace od zřizovatele (ÚZ O)

V roce 2021 poskytl zřizovatel škole provozní dotaci v celkové výši 3 978 000,- Kč. Veškeré provozní prostředky byly řádně vyčerpány na činnost školy. Podrobnější pohled na náklady v roce 2021 je uveden v oddíle C) odst. 2.2 této zprávy.

Účelové prostředky na krytí odpisů (ÚZ 205)

Usnesením Rady Moravskoslezského kraje č. 28/1895 ze dne 25.10.2021 byl naší škole upraven závazný ukazatel na rok 2021 – příspěvek na provoz účelově určený na krytí odpisů hmotného a nehmotného majetku.

	<i>investiční prostředky</i>	<i>neinvestiční prostředky</i>	<i>celkem</i>
přiděleno	0,-	999 000,00	999 000,00 Kč
vyčerpáno	0,-	999 000,00	999 000,00 Kč

Přidělené finanční prostředky jsme použili na krytí odpisů, čímž byla dodržena účelovost tohoto závazného ukazatele.

V roce 2021 nebyly ze strany zřizovatele zajištěny zdroje k finančnímu pokrytí nákladů na odpisy v hlavní činnosti (bez odpisů z investičních transferů) v plné výši. **Nepokryté odpisy činily celkem 499 242,- Kč** (viz tabulková část – příloha 4 - Výkaz Rozbor plnění HV (V+N) – sl. 3 Rozpočet MSK).

Účelové prostředky na podporu výuky anglického jazyka zapojením rodilých mluvčích ve školním roce 2021/2022 (ÚZ 137)

Na základě usnesením Rady Moravskoslezského kraje č. 25/1721 ze dne 13.9.2021 byly naší škole poskytnuty prostředky na podporu výuky anglického jazyka zapojením rodilých mluvčích ve školním roce 2021/2022 (časová použitelnost od 1.9.2021 do 31.07.2022).

	<i>investiční prostředky</i>	<i>neinvestiční prostředky</i>	<i>celkem</i>
přiděleno v roce 2021	0,-	108 000,00	108 000,00 Kč
vyčerpáno v r. 2021	0,-	50 400,00	50 400,00 Kč
rozdíl (k čerpání v r. 2022)	0,-	57 600,00	57 600,00 Kč

Finanční prostředky byly použity na jazykovou výuku realizovanou rodilým mluvčím v rámci tzv. tandemové výuky, kterou pro naši školu smluvně zajišťuje Cloverleaf Limited s.r.o.

Program bude pokračovat dále v roce 2022.

c) Příspěvky a dotace od zřizovatele včetně účelových investičních příspěvků do fondu investic – poskytnuté v roce 2020 s termínem použití a vyúčtování v roce 2021

Účelový neinvestiční příspěvek na podporu modernizace a rozvoje ICT (ÚZ 206)

Dne 12.10.2020 schválila Rada MSK usnesením číslo 97/8602 škole účelový neinvestiční příspěvek na podporu modernizace a rozvoje ICT (časová použitelnost od 1.3.2020 do 30.4.2021).

	<i>investiční prostředky</i>	<i>neinvestiční prostředky</i>	<i>celkem</i>
přiděleno v roce 2020	0,-	25 000,00	25 000,00 Kč
vyčerpáno v r. 2020	0,-	0,00	0,00 Kč
vyčerpáno v r. 2021	0,-	25 000,00	25 000,00 Kč

Přidělené finanční prostředky byly použity v 1. čtvrtletí roku 2021 v souladu s účelem dotace, a to na nákup 13 ks grafických tabletů, reproduktorů, sluchátek a mikrofonů pro zajištění distanční výuky.

Účelové prostředky na podporu výuky anglického jazyka zapojením rodilých mluvčích ve školním roce 2020/2021 (ÚZ 137)

Na základě usnesením Rady Moravskoslezského kraje č. 96/8496 ze dne 21.9.2020 byly naší škole poskytnuty prostředky na podporu výuky anglického jazyka zapojením rodilých mluvčích ve školním roce 2020/2021 (časová použitelnost od 1.9.2020 do 31.07.2021).

	<i>investiční prostředky</i>	<i>neinvestiční prostředky</i>	<i>celkem</i>
přiděleno v roce 2020	0,-	108 000,00	108 000,00 Kč
vyčerpáno v r. 2020	0,-	36 000,00	36 000,00 Kč
vyčerpáno v r. 2021	0,-	72 000,00	72 000,00 Kč

Veškeré finanční prostředky byly použity na jazykovou výuku realizovanou rodilým mluvčím v rámci tzv. tandemové výuky, kterou pro naši školu smluvně zajišťuje Cloverleaf Limited s.r.o.

Program pokračuje dále ve školním roce 2021/2022 – viz předchozí strana.



Výuka angličtiny s rodilým mluvčím

Účelové prostředky „Na estetizaci vstupních prostor škol I“ (ÚZ 144)

Usnesením č. 2/50 ze dne 16.11.2020 schválila Rada MSK škoie neinvestiční dotaci „Na estetizaci vstupních prostor škol (I)“ s časovou použitelností od 1.9.2020 do 30.4.2021.

	<i>investiční prostředky</i>	<i>neinvestiční prostředky</i>	<i>celkem</i>
přiděleno v roce 2020	0,-	9 000,00	9 000,00 Kč
vyčerpáno v roce 2020	0,-	0,00	0,00 Kč
vyčerpáno v roce 2021	0,-	9 000,00	9 000,00 Kč

Prostředky byly použity v roce 2021 v souladu s účelem dotace na zhotovení a instalaci informační cedule na budovu školy a pořízení vitríny do vestibulu.

Účelový neinvestiční příspěvek na realizaci programu „Yes, I Do“ (ÚZ 136)

Usnesením 96/8496 schválila dne 21.9.2020 Rada MSK škoře účelový neinvestiční příspěvek na realizaci programu „Yes, I Do“ s časovou použitelností od 1.9.2020 do 31.12.2021. Jedná se o pokračování programu zahájeného v roce 2019.

	<i>investiční prostředky</i>	<i>neinvestiční prostředky</i>	<i>celkem</i>
přiděleno v roce 2019	0,-	89 000,00	89 000,00 Kč
přiděleno v roce 2020	0,-	61 000,00	61 000,00 Kč
celkem přiděleno	0,-	150 000,00	150 000,00 Kč
vyčerpáno v r. 2019	0,-	20 375,00	20 375,00 Kč
vyčerpáno v r. 2020	0,-	80 089,04	80 089,04 Kč
vyčerpáno v r. 2021	0,-	49 535,96	49 535,96 Kč
celkem vyčerpáno	0,-	150 000,00	150 000,00 Kč

Finanční prostředky byly použity v souladu s rozpočtem programu, a to na zajištění kurzů odborné angličtiny, odborných seminářů a výukových materiálů.

d) Projekty neinvestiční spolufinancované z rozpočtu EU poskytnuté přes rozpočet zřizovatele (dle § 28 odst. 2 zákona č. 250/2000 Sb.)

„Šablony pro SŠ a VOŠ II“ – Projekt „Odborné vzdělávání pro 21. století“ (ÚZ 33063)

Ve shodě s usnesením Rady kraje č. 75/6848 ze dne 25. 11. 2019 byly škoře zaslány finanční prostředky na projekt č. CZ.02.3.68/0.0/0.0/18_065/0013926 „Odborné vzdělávání pro 21. století“ (celková výše dotace Kč 890 394,00).

	<i>investiční prostředky</i>	<i>neinvestiční prostředky</i>	<i>celkem</i>
přiděleno v roce 2019	0,-	890 394,00	890 394,00 Kč
vyčerpáno v r. 2019	0,-	87 747,00	87 747,00 Kč
vyčerpáno v r. 2020	0,-	250 258,00	250 258,00 Kč
vyčerpáno v r. 2021	0,-	370 652,00	370 652,00 Kč
rozdíl (k čerpání v r. 2022)	0,-	181 737,00	181 737,00 Kč

Projekt je v podstatě pokračováním úspěšných „šablon“ z období 2017-2019. Škoře se zavázala v období od 1.9.2019 do 31.8.2021 plnit 3 okruhy šablon:

- vzdělávání pedagogických pracovníků SŠ – DVPP
- zapojení odborníka z praxe do výuky na SŠ (rodilý mluvčí)
- doučování žáků SŠ ohrožených školním neúspěchem.

Realizace projektu byla ztížena mimořádnými opatřeními v souvislosti s epidemií Covid 19, která omezovala přítomnost žáků ve škole. MŠMT vyhovělo žádosti školy o prodloužení termínu realizace tohoto projektu a Rozhodnutím č. 18_065/0013926-02 prodloužilo realizaci do 28.2.2022.

e) Další účelově poskytnuté finanční prostředky v roce 2021

Statutární město Karviná

V roce 2021 byly škole poskytnuty Statutárním městem Karviná finanční prostředky na projekty podporující ekologické aktivity „*GLOBE program na škole a v Karviné*“:

rok 2021 12 000,- Kč (použitelnost od 2.1.2021 do 31.12.2021)

Finanční prostředky byly škole poukázány dne 17.05.2021 a byly plně vyčerpány na rozsáhlou mimoškolní činnost v oblasti ekologických aktivit. Celkové vyúčtování dotace bylo Statutárnímu městu Karviná zasláno 14.1.2022.



Ekologická měření v laboratoři PULSOS - měření jakosti vody

Na základě smlouvy č. MMK/SML/1709/2021 byla poskytnuta dotace z rozpočtu statutárního města Karviné na náklady spojené s realizací projektu „**Podpora nadaných žáků**“ pro žáky naší školy.

	<i>investiční prostředky</i>	<i>neinvestiční prostředky</i>	<i>celkem</i>
přiděleno	0,-	20 000,00	20 000,00 Kč
vyčerpáno v r. 2021	0,-	20 000,00	20 000,00 Kč

Finanční prostředky byly vyčerpány v souladu s jejich určením – na pořízení technických pomůcek (bezdrátový prezentér, externí mikrofon a reproduktor pro prezentace žáků), na nákup odborné literatury pro testování znalostí ANJ, materiál pro 3D tisk prací žáků a na ceny do soutěží.



2.1 Výnosy v hlavní činnosti

Výnosy z transferů byly podrobně popsány v odd. C) odst. 1 a 2 této zprávy.

Rozbor výnosů hlavní činnosti

<i>druh vlastního výnosu</i>	<i>rok 2020</i>	<i>rok 2021</i>	<i>rozdíl</i>
prodej vlastních služeb	36 291,00	5 963,00	-30 328,00
prodej dlouhodobého hmotného majetku	13 600,00	0,00	-13 600,00
připsané úroky	2 082,42	2 317,58	235,16
použití FRM (investiční fond)	225 158,03	993 396,30	768 238,27
ostatní výnosy	263 295,40	242 666,36	-20 629,04
celkem	540 426,85	1 244 343,24	703 916,39

Řádek „prodej vlastních služeb“ – zvýšení výnosů – v roce 2021 nebyla pro nezáměr realizována reklamní činnost. Příjmy se vztahují pouze ke kopírování pro potřeby žáků.

Řádek „prodej dlouhodobého hmotného majetku“ – v roce 2021 nedošlo k prodeji nepotřebného dlouhodobého hmotného majetku.

Řádek „připsané úroky“ – mírné zvýšení výnosů.

Řádek „použití investičního fondu“ – ve sledovaném roce byl použit investiční fond na posílení zdrojů oprav a údržby majetku v celkové výši 993 396,30 Kč. Popis jednotlivých akcí je uveden v odd. C) odst. 5 Péče o spravovaný majetek.

Řádek „ostatní výnosy“

Do ostatních výnosů bylo v roce 2021 zahrnuto pojistné plnění ve výši 9 890,- Kč, příjmy za odvoz šrotu – 3 982,80 Kč, dar firmy Prusa Research a.s. – 3D tiskárna v hodnotě 19 990,- Kč a bezúplatné nabytí antigenních testů v souvislosti s epidemií Covid-19 ve výši 208 803,56 Kč.

Přehled pojistných plnění je uveden podrobně v odd. C) odst. 5 Péče o spravovaný majetek.



3D - tisk žákovských prací

2.2 Náklady v hlavní činnosti

Srovnáme-li náklady hlavní činnosti roku 2021 s předcházejícím rokem, zjistíme, že došlo k jejich **nárůstu o 7,5 %**.

Rozbor nákladů hlavní činnosti

<i>náklady hrazené z:</i>	<i>rok 2020</i>	<i>rok 2021</i>	<i>rozdíl</i>	<i>%</i>
příspěvků a dotací MŠMT	29 485 755,00	31 772 820,00	2 287 065,00	7,76
příspěvků a dotací MSK	5 677 089,04	5 182 935,96	-494 153,08	-8,70
projektů OP VVV (Šablony)	250 258,00	370 652,00	120 394,00	48,11
ostatních účelových fin.prostředků	242 470,55	32 000,00	-210 470,55	-86,80
z vlastních nákladů:				
* odpisy dl.majetku z IT	1 908 216,00	1 851 084,00	-57 132,00	-2,99
*ostatní	715 801,52	1 945 493,17	1 229 691,65	171,79
celkem náklady hlavní činnosti	38 279 590,11	41 154 985,13	2 875 395,02	7,51

Z výše uvedené tabulky je zřejmé, že došlo ke zvýšení nákladů hrazených z příspěvků MŠMT (o 2 287 tis. Kč), u příspěvku od zřizovatele však došlo k poklesu o 494 tis. Kč. Jednalo se zejména o nepokryté odpisy v celkové výši 499 242,- Kč.

Do čerpání nákladů jsou promítnuty rovněž náklady týkající se projektu OP VVV (Šablony) a ostatních účelových dotací (např. dotace Statutárního města Karviná).

Ke zvýšení v porovnání s předešlým rokem došlo v roce 2021 u těchto nákladových položek:

Spotřeba materiálu (+ 212,37 tis. Kč)

Nárůst materiálových nákladů byl ovlivněn zejména spotřebou darovaných antigenních testů, které byly zaslány MŠMT k povinnému testování žáků v souvislosti se zavedenými protiepidemickými opatřeními z důvodu nemoci Covid-19 (celkem 168 635,34 Kč). Dále vzrostly náklady na materiál pro výuku (+ 30,1 tis. Kč). Jednalo se hlavně o nákup materiálu a nástrojů do dílen a odborných učeben (např. nástroje pro CNC stroje, materiál pro 3D tisk apod.).

Opravy a udržování (+ 810,16 tis. Kč)

Na údržbu nemovitostí bylo v roce 2021 vynaloženo 1 588,22 tis. Kč a na údržbu movitých věcí 48,70 tis. Kč.

V roce 2021 škola neobdržela žádnou účelovou neinvestiční dotaci na opravy.

Popis provedených oprav – viz odd. C) odst. 5b).

Mzdové náklady (+ 1 652,17 tis. Kč) a zákonné odvody z mezd (+ 521,13 tis. Kč)

Zvýšení mzdových nákladů o 1 652,17 tis. Kč bylo způsobeno v první řadě zvýšením dotace na přímé náklady na vzdělávání (viz níže).

prostředky na platy a OON - MŠMT		rok		rozdíl
ÚZ	název	2020	2021	
33353	přímé náklady na vzdělávání	21 426 579	23 079 377	1 652 798
33079	RP – Podpora financování přímé pedagog. činnosti učitelů do nároku PHmax...	34 611	0	-34 611
33038	RP - Hodnocení žáků a škol ... - Excellence	46 568	0	-46 568
	celkem	21 507 758	23 079 377	1 571 619

Mzdové prostředky vyplacené z projektů (ERASMUS+, OP VVV – Šablony a projekt Yes, I do) byly v porovnání s předchozím rokem nižší o 17 983,- Kč.

V roce 2021 nebyl použit fond odměn.

Náhrady za dočasnou pracovní neschopnost včetně karanténního příspěvku (účty 521 0520 a 521 0521) činily v roce 2021 celkem 167 625,- Kč, což je o 98 529,- Kč více než v roce předchozím. Tato skutečnost souvisí s epidemií Covid-19.

S celkovým zvýšením mzdových nákladů došlo rovněž k nárůstu zákonných odvodů (účty 524 a 525).

Podrobný rozbor mzdových nákladů – viz odd. C) odst. 3.

Zákonné a jiné sociální náklady (+ 61,60 tis. Kč)

Nárůst nákladů v oblasti zákonných sociálních nákladů úzce souvisí se:

- zvýšením mezd u tvorby FKSP (+ 33,49 tis. Kč)
- nárůstem nákladů na stravování zaměstnanců (+ 19,66 tis. Kč)
- zvýšením nákladů na OOPP v souvislosti s epidemií Covid-19 (+ 32,89 tis. Kč)
- větším počtem preventivních lékařských prohlídek (+ 4,35 tis. Kč)

U nákladů na školení a vzdělávání však v roce 2021 došlo k poklesu nákladů (-28,78 tis. Kč).

Rozdělení nákladů na školení a vzdělávání dle účelových zdrojů:

	rok 2020	rok 2021
Projekt OP VVV „Vzdělávání pro 21. století“ (ÚZ 33063)	62 330,00	83 546,00
Projekt Erasmus+ „Odbornost bez jazykových bariér 2“	29 499,08	0,00
Ostatní školení a vzdělávání hrazené z rozpočtu školy (ÚZ 33353, ÚZ 1, 5)	39 580,00	19 084,00
Celkem	131 409,08	102 630,00

K poklesu v porovnání s předešlým rokem došlo v roce 2021 u těchto nákladových položek:

Energie (- 7,21 tis. Kč)

V roce 2021 došlo u energií k mírnému poklesu nákladů v hlavní činnosti. U spotřeby tepla a vody došlo ke snížení spotřeby (viz tabulka níže). Výrazný pokles byl zaznamenán ve spotřebě vody. Důvodem této skutečnosti bylo zavedení distanční výuky v souvislosti s přijetím protiepidemických opatření proti šíření nemoci Covid-19 v 1. pololetí 2021.

Spotřeba energií (hlavní a hospodářská činnost)

<i>druh energie</i>	<i>druh MJ</i>	<i>spotřeba v r. 2020</i>		<i>spotřeba v r. 2021</i>	
		<i>v MJ</i>	<i>v Kč</i>	<i>v MJ</i>	<i>v Kč</i>
vodné, stočné (<i>bez srážkové vody</i>)	m3	912	78 459	762	68 884
otop	GJ	2 104	1 216 217	2 018	1 204 907
elektrická energie	kWh	74 877	317 971	81 064	339 014

Vývoj ceny u jednotlivých druhů energií dokumentuje následující tabulka:

Změny cen za MJ u energií

<i>druh energie</i>	<i>druh MJ</i>	<i>cena/MJ vč. DPH</i>		<i>rozdíl</i>	
		<i>r. 2020</i>	<i>r. 2021</i>	<i>v Kč</i>	<i>v %</i>
vodné, stočné	m3	85,37	90,40	5,03	5,9
otop	GJ	578,05	597,08	19,03	3,3
elektrická energie	kWh	4,247	4,182	-0,065	-1,5

Spotřeba plynu je zcela zanedbatelná (1 118,35 Kč) – pouze pro potřeby laboratoře chemie.

Přehled otopu 2012 – 2021(v GJ)

	<i>2012</i>	<i>2013</i>	<i>2014</i>	<i>2015</i>	<i>2016</i>	<i>2017</i>	<i>2018</i>	<i>2019</i>	<i>2020</i>	<i>2021</i>
<i>celková spotřeba v GJ</i>	2 240	2 239	1 683	2 156	2 373	2 428	2 106	2 188	2 140	2 018

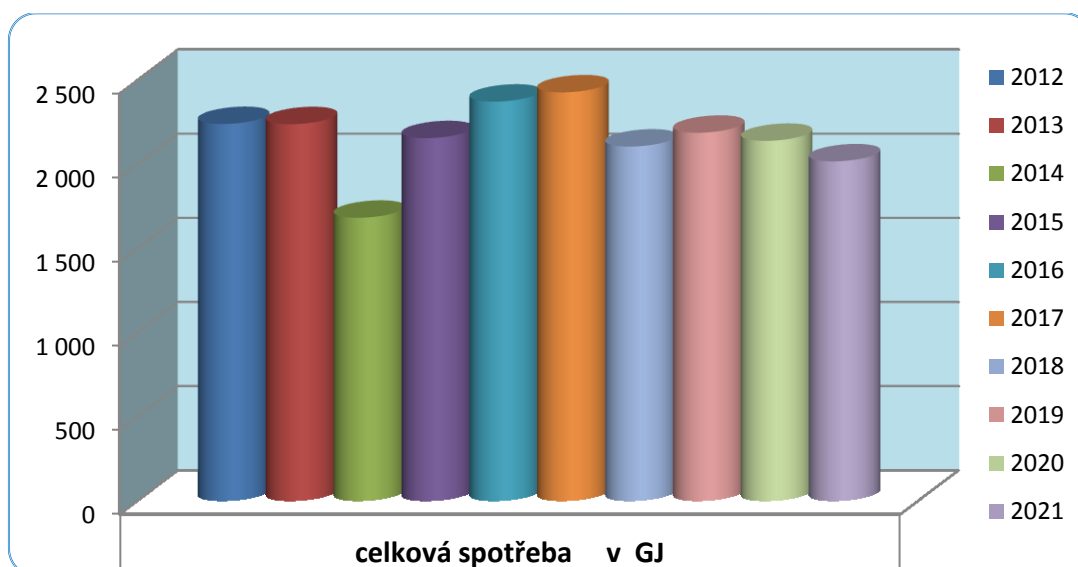

Cestovné (- 45,42 tis. Kč)

Snížení nákladů v oblasti cestovního se vztahuje ke všem zdrojům financování a bylo způsobeno omezením cestování z důvodu nemoci Covid-19.

Rozdělení cestovního dle účelových zdrojů:	rok 2020	rok 2021
• Projekt „Yes, I do“ (ÚZ136)	9 493,00	0,00
• Projekt v rámci programu ERASMUS+ (ÚZ 5)	49 508,63	0,00
Ostatní cestovné hrazené z rozpočtu školy (ÚZ 33353, ÚZ 5, ÚZ 1)	31 994,00	45 577,00
Celkem	90 995,63	45 577,00

Ostatní služby (- 36,72 tis. Kč)

K mírnému poklesu nákladů došlo rovněž v oblasti ostatních služeb. Úspory byly v oblasti úklidových služeb (-67,65 tis. Kč) a revizí a odborných prohlídek (- 88,96 tis. Kč). Naopak vzrostly náklady na srážkovou vodu, způsobené zvýšením ceny stočného (+ 14,33 tis. Kč). Nákladovou položku 518 ovlivnila rovněž realizace projektů podporujících výuku anglického jazyka (projekt *Šablony pro SŠ a VOŠ II* a projekt *Rodilý mluvčí*), jednalo se o nákup školních služeb - jazyková výuka s rodilým mluvčím zajišťovaná dodavatelsky firmou Cloverleaf Limited s.r.o. (+ 117,90 tis. Kč).

Odpisy dlouhodobého majetku (- 85,85 tis. Kč)

V souladu s doporučením odboru školství MSK jsme prodloužili dobu použitelnosti u některých položek dlouhodobého majetku (např. u osobního výtahu), což mělo vliv na pokles nákladů na odpisy v porovnání s rokem 2020 (- 85,85 tis. Kč).

Z celkové částky odpisů za rok 2021 ve výši 3 349 326,- Kč připadlo na časové rozpouštění investičních transferů ve věcné a časové souvislosti celkem 1 851 084,- Kč.

V roce 2021 nebyly ze strany zřizovatele odpisy dlouhodobého majetku plně pokryty. Účelová dotace (ÚZ 205) činila 999 000,- Kč, nepokryta tak zůstala část odpisů (viz ztráta hlavní činnosti – odd. C) odst. 2.3) ve výši 499 242,- Kč.

Náklady z drobného dlouhodobého majetku (- 194,88 tis. Kč)

V roce 2021 činily náklady z drobného dlouhodobého majetku celkem 629,08 tis. Kč,
z toho: učební pomůcky 250 745,00 Kč
drobný hm. majetek provozního charakteru 358 339,74 Kč
drobný nehm.majetek – software 20 000,00 Kč

Převážnou část nákupů drobného hmotného majetku tvořila výpočetní technika. V souvislosti s potřebou zajistit kvalitní distanční výuku jsme zakoupili 13 ks tabletů, 2 notebooky, 3 dataprojektory, webkameru, externí mikrofony, reproduktory, bezdrátový prezentér. Dále byly zakoupeny speciální učební pomůcky pro výuku automatizace a ITE sítí. Pro výuku tělesné výchovy byly pořízeny učební pomůcky za 36 809,- Kč.



Výuka v učebně robotiky

U drobného hmotného majetku provozního charakteru převažoval nákup nábytku (292,24 tis. Kč). Jednalo se zejména o nové vybavení učebny technologie a učebny výpočetní techniky VYT 3. Dovybavena byla rovněž údržbářská dílna nezbytným náradím.

Ostatní náklady z činnosti (- 6,51 tis. Kč)

Pokles ostatních nákladů z činnosti byl způsoben zrušením povinné praxe žáků z důvodu nemoci Covid-19 – nebylo tedy nutné vynaložit finanční náklady na lékařské prohlídky žáků před povinnou praxí. Rovněž odměny předsedů maturitních komisí byly v roce 2021 v porovnání s předchozím rokem nižší.



2.3 Výsledek hospodaření

V roce 2021 vykázala škola **celkovou ztrátu ve výši 458 632,39 Kč** (po zdanění). Příčinou však nebylo špatné hospodaření organizace, ale nepokrytí odpisů ze strany zřizovatele v celkové výši 499 242,- Kč.

V hlavní činnosti představuje ztráta celkem 701 149,93 Kč. Po odečtení položky nepokrytých odpisů činí „čistá“ ztráta v hlavní činnosti 201 907,93 Kč (rozpočtováno bylo 250 tis. Kč) a je plně kryta ziskem činnosti doplňkové.
(podrobný popis hospodaření školy viz předchozí části této zprávy)

V doplňkové činnosti škola i přes velmi ztížené podmínky z důvodu epidemie nemoci Covid-19 dosáhla zisku (po zdanění) ve výši 242 517,54 Kč. Kladný hospodářský výsledek z doplňkové činnosti byl dosažen pronájmem nemovitostí a pořádáním kurzů.
(podrobný popis viz odd. C) odst. 6 této zprávy a tabulka Doplňková činnost v roce 2021)

Na účtu 432 – *Výsledek hospodaření předcházejících účetních období* zůstává stále nerozdělený zisk z let 2014 a 2015 ve výši 951 498,63 Kč, který se vztahuje k finančně nekryté části investičního fondu a který byl způsoben časovým rozlišením investičních transferů.

Zřizovateli navrhneme zaúčtovat ztrátu roku 2021 vůči účtu 432 (viz výše).

Pro rok 2022 předpokládáme doplňkovou činnost ve shodném rozsahu. Stále však přetrvává nejistá situace v oblasti pronájmů a pořádání kurzů - obavy z omezujících vládních opatření důvodu Covid-19.

3 Mzdové náklady, průměrný plat

Střední průmyslové školy Karviná byly pro rok 2021 stanoveny tyto závazné ukazatele v oblasti osobních nákladů:

ÚZ 33353 – přímé náklady na vzdělávání:

- prostředky na platy 23 008 277,- Kč
- ostatní osobní náklady 71 100,- Kč
- limit počtu zaměstnanců 42,92

Všechny závazné ukazatele byly dodrženy. Finanční prostředky na platy a OON – ÚZ 33353 byly zcela vyčerpány.

Podrobný popis čerpání účelových prostředků – viz odd. C) odst. 2 této zprávy.

Mzdové prostředky ze státního rozpočtu včetně rozvojových programů (porovnání let 2017 – 2021)

průměrný měsíční plat	průměrný měsíční plat				
	2017*	2018*	2019*	2020*	2021*
celkem	29 206	31 360	36 487	41 950	44 872
pedagogičtí pracovníci	32 126	35 218	41 277	46 220	49 471
ostatní zaměstnanci	17 917	19 649	21 843	28 575	30 706

* Pozn.: mzdové prostředky vč. rozvojových programů (ÚZ 33353, 33005, 33015, 33016, 33026, 33027, 33031, 33038, 33049, 33051, 33052, 33061, 33073, 33076, 33077 a ÚZ 131)

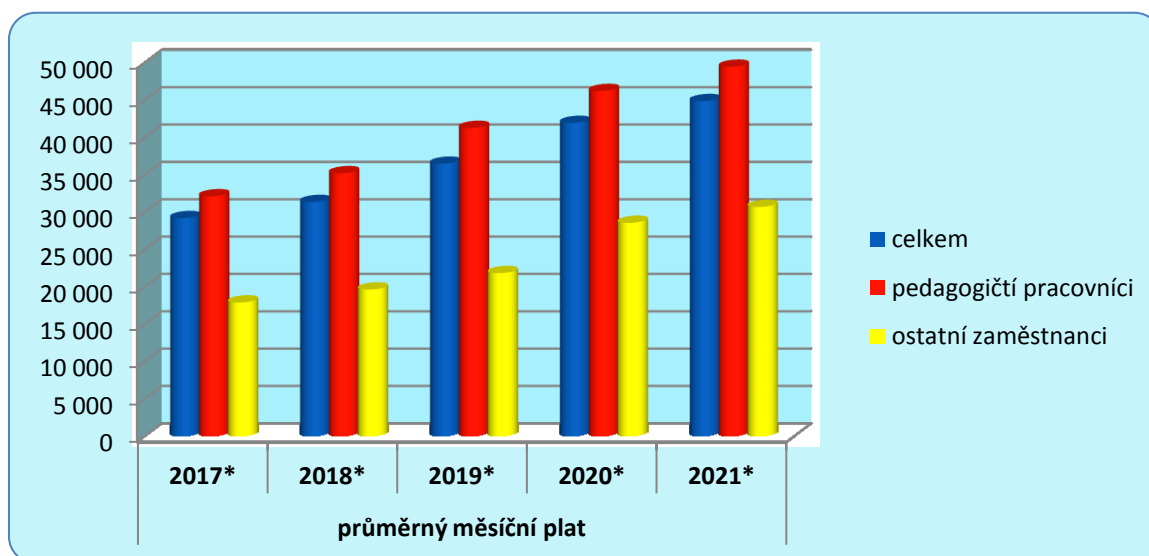

U všech zaměstnanců školy došlo v roce 2021 k nárůstu průměrného měsíčního platu (viz tabulka výše), a to zejména z těchto důvodů:

- u pedagogů - zvýšení tarifních platů dle Nařízení vlády č. 603/2020 Sb. – zvýšení tarifů pedagogických zaměstnanců RŠ od 1.1.2021,
- u provozních zaměstnanců – změna organizační struktury školy od 1.9.2020 – zřízení funkce vedoucího provozu.

V roce 2021 škola nezapojila do odměňování fond odměn.

Naše škola zaměstnávala v roce 2021 celkem 43,2637 zaměstnanců (průměrný přepočtený počet).

Přehled počtu zaměstnanců v roce 2021:

<i>druh zdroje financování</i>	<i>přepočtený počet celkem</i>	<i>z toho:</i>	
		<i>pedagogové</i>	<i>provozní zaměstnanci</i>
ze státního rozpočtu (MŠMT)	42,7296	32,2566	10,4730
z doplňkové činnosti	0,5341	0,4666	0,0675
celkem	43,2637	32,7232	10,5405

Z toho vyplývá, že krajem stanovený limit počtu zaměstnanců ze státního rozpočtu (MŠMT) v celkové výši 42,92 byl dodržen.

Přehled uskutečněných zahraničních pracovních cest:

V roce 2021 bylo vykázáno zahraniční cestovné v celkové výši 1 889,00 Kč.

Jednalo se o čtyřdenní pedagogický seminář v Památníku Ravensbrück (SRN) organizovaný Památníkem Terežín ve spolupráci s MŠMT.

Žádné další zahraniční cesty v roce 2021 nebylo možné uskutečnit z důvodu epidemie Covid-19.

4 *Plnění plánu hospodaření*

(viz Tabulka č. 2 - Přehled o plnění plánu hospodaření k 31.12.2021)

Porovnáme-li skutečné náklady roku 2021 s rozpočtovanými, zjistíme, že odchylka činila – 3,14 %. Tento pokles celkových nákladů je z velké většiny **následkem opatření v souvislosti s epidemií Covid-19.**

Omezení výuky v roce 2021:

od 04.01.2021 - 18.04.2021 - úplný zákaz osobní přítomnosti žáků SŠ ve školách

od 19.04.2021 - 25.04.2021 - povolena prezenční přítomnost jen 4. ročníků

od 26.04.2021 - 23.05.2021 - povolena prezenční přítomnost 4. ročníků a u 1.-3. ročníků realizace všech forem praktické výuky

Prezenční výuka bez omezení ve 2. pololetí školního roku 2020/2021 probíhala od 24.05.2021.

U jednotlivých nákladových položek došlo k těmto závažnějším skutečnostem:

- nárůst materiálových nákladů (**účet 501**; + 62,59 %) – byl způsoben spotřebou darovaných antigenních testů pro testování žáků v rámci protiepidemických opatření (celkem 168,6 tis. Kč), tyto náklady nebyly vůbec rozpočtovány;
- pokles spotřeby energií (**účet 502**; -17,33 %) – jednalo se o snížení spotřeby u všech druhů energií oproti rozpočtu, důvodem této skutečnosti bylo zavedení distanční výuky v souvislosti s přijetím protiepidemických opatření proti šíření nemoci Covid-19 - podrobný rozpis spotřeby viz strana 14 – 15 této zprávy;
- pokles nákladů na opravy a udržování (**účet 511**; -41,33 %) – původně rozpočtované náklady zahrnovaly 4 akce hrazené z fondu investic, které bylo nutné z objektivních důvodů přesunout do následujícího období:
 - akce *Výměna podlahy na chodbě dílen* – jedná se o náročnou opravu, kdy je nutné odstranit původní litou podlahu, z kapacitních důvodů nebylo možno realizovat v roce 2021;
 - akce *Výměna dveří v dílnách* – realizace ovlivněna výměnou podlahy na chodbě dílen (nutno respektovat výšku podlahy);
 - akce *Výměna vjezdových bran* – bude řešena komplexně s celkovou výměnou oplocení, byla zpracována projektová dokumentace a požádán zřizovatel o spoluúčast;
 - akce *Oprava sociálního zařízení v traktu dílen* – po přehodnocení priorit v oblasti oprav nemovitosti akce přesunuta do roku 2023;
- pokles nákladů na cestovné (**účet 512**; -20,04 %) – z důvodu mimořádných opatření v souvislosti s nemocí Covid-19 nebylo možno uskutečnit plánované služební cesty (viz strana 15 této zprávy);
- nárůst sociálních nákladů (**účet 527**; +23,45 %, **účet 528**) – byl způsoben nárůstem nákladů spojených s ochranou zaměstnanců proti nemoci Covid-19, na respirátory a antigenní testy bylo vynaloženo celkem 66,6 tis. Kč, vyšší byly rovněž prostředky vynaložené z projektu Šablony na školení;

- nižší skutečné náklady u ostatních nákladů z činnosti (**účet 549**; - 71,47 %) – neuskutečnily se povinné lékařské prohlídky žáků - zrušení povinné praxe (Covid-19), v roce 2021 nebylo rovněž uskutečněno žádné technické zhodnocení budovy do 40 tis. Kč;
- daň z příjmu (**účet 591**; - 47,02 %) – jednalo se pouze o daň z připsaných úroků;

Skutečné výnosy roku 2021 byly o 2,85 % nižší než výnosy rozpočtované.

Pokles výnosů byl zaznamenán zejména v oblasti pronájmů, což souviselo s **přijatými protiepidemickými opatřeními v boji s nemocí Covid-19**. Podrobný popis situace je uveden v oddíle 5 Péče o spravovaný majetek, bod d).

V oblasti výnosů z transferů došlo k mírnému nárůstu oproti rozpočtu (**účet 672**; + 0,78 %), a to jak u přijatých příspěvků a dotací ze strany MŠMT, tak zřizovatele.

U ostatních výnosových položek došlo k těmto závažnějším skutečnostem:

- nižší čerpání fondů (**účet 648**) – souvisí s nižším čerpáním investičního fondu v souvislosti s opravami a s nečerpáním fondu odměn;
- vyšší ostatní výnosy z činnosti (**účet 649**) souvisejí s bezplatným převzetím antigenních testů (MŠMT – 200,18 tis. Kč, MSK – 8,6 tis. Kč), darem firmy Prusa Research a.s. (3D tiskárna – 19,99 tis. Kč) a pojistným plněním ze strany Generali České pojišťovny a.s. (viz str. 25 této zprávy), tyto skutečnosti nelze předem rozpočtovat.



Konečně zpět ve škole

5 Péče o spravovaný majetek

Nemovitý majetek ve správě organizace

Střední průmyslová škola, Karviná, příspěvková organizace, má ve své správě tento nemovitý majetek:

- a) budovu školy – číslo popisné 1818
- b) sportoviště „SO 01 a 02“
- c) pozemky v celkové výměře 42 773 m² na parcelách č. 2427/2-9

a) Investiční činnost

Z prostředků fondu investic byl pořízen **mycí stroj Kärcher** (celková PC 94 414,63 Kč), který zefektivní a ulehčí práci na úseku úklidu chodeb a tělocvičny.

b) Údržba a opravy

Na opravy a údržbu majetku jsme v roce 2021 vynaložili celkovou částku **1 636 914,70 Kč**. V rámci oprav a udržování nemovitého majetku bylo použito celkem 1 588 219,70 Kč a na opravy a údržbu movitého majetku 48 695,00 Kč.

V únoru 2021 provedla firma Etatherm s.r.o., Litovel nezbytně nutnou **opravu regulace vytápění** (Kč 133 146,86). Jednalo se o výměnu 101 ks termoregulačních hlavice, jejich seřízení a úpravu původní regulace.

V průběhu hlavních prázdnin proběhlo **čištění a nátěr fasády** z jižní pohledové strany školy (Kč 425 436,-) a čištění a impregnace fasády z východní strany (Kč 52 478,91 Kč). Vyměněno bylo rovněž poškozené venkovní označení (logo) na budově školy (Kč 56 144,-).

Firma VESTA Silesia s.r.o. vyměnila 8 ks nevyhovujících **protipožárních dveří** v 1. a 2. poschodí hlavní budovy školy a provedla **renovaci 18 ks dveří** ve 3. poschodí včetně výměny kování, renovace zámků a nalepení protipožárních pásků (Kč 171 180,-).

Škola pokračovala v postupné **výměně** původních poškozených **podlahových krytin**, a to v učebně technologie (Kč 89 826,53), ve dvou učebnách výpočetní techniky VYT 3 a VYT 4 (Kč 121 328,-) a místnosti D 010 (Kč 21 173,55).

V sedmi místnostech školy (učebny 207, 301, 320, 322, VYT 3, VYT 4 a D 010) byla provedena **výměna osvětlení** (Kč 132 814,50) za účelem zlepšení pracovních podmínek a úspory elektrické energie.

Před topnou sezónou bylo **seřizeno a promazáno 574 ks okenních křídel** (Kč 51 660,-).

V prosinci 2021 byla provedena havarijní **oprava** stávajícího zastaralého a poruchového **elektronického zabezpečovacího systému** z roku 1997 (Kč 60 008,98).

V průběhu roku 2021 bylo vymalováno 8 učeben, kabinet výchovného poradce, jídelna, sklad a natřeno 346 článků radiátorů včetně přívodních trubek (Kč 116 771,-). Provoz školy si vyžádal další drobné opravy (např. čištění kanalizace, opravu zámků apod.).

Na jaře a na podzim 2021 byla rovněž provedena **údržba zeleně** před vchodem do budovy školy a v areálu školy. Dodavatelská firma provedla dosypání substrátu, dosazení rostlin do tří venkovních betonových velkokapacitních květináčů, prořezání stromů na školní zahradě, úpravu vnitřního atria, vysazení lípy k 100. výročí založení školy (Kč 40 986,- Kč).

c) Inventarizace majetku

Příkaz ředitelky školy k provedení inventarizace a jmenování hlavní inventarizační komise, komisí dílčích a komise likvidační (Plán inventur na rok 2021) byl dán ředitelkou školy Ing. Česlavou Lukašíkovou dne 17.5.2021 v souladu se zákonem 563/91 Sb., o účetnictví v platném znění, vyhláškou č. 270/2010 Sb., o inventarizaci majetku a závazků, vnitřní směrnici o provádění inventarizace.

K 31.10.2021 byla provedena prvotní inventura drobného dlouhodobého hmotného majetku (účet 028). Tato byla provedena fyzicky u veškerého drobného hmotného majetku (sbírek odborných předmětů včetně laboratoří, sbírek všeobecně vzdělávacích předmětů, dílen a DDHM provozního charakteru).

K 31.12.2021 byla provedena rozdílová inventura drobného dlouhodobého hmotného majetku (účet 028). Rozdílová inventura ověřovala přírůstky (fyzicky) a úbytky (dokladově) DDHM za období od 1.11.2021 do 31.12.2021.

K 31.12.2021 byla provedena řádná fyzická (popř. kombinovaná) inventura budov (účet 021), samostatných movitých věcí (účet 022), pozemků (účet 031), materiálu na skladě (účet 112), softwaru (účet 013 a 018), pokladen (účet 261) a cenin (účet 262), dále dokladová inventura bankovních účtů (účty 241 a 243), pohledávek a závazků (účty úč.skupiny 3), fondů a dlouhodobých záloh (úč.třída 4), opravek (úč.skupina 08) a podrozvahových účtů.

K 31.12.2021 byly vykázány pohledávky v celkové výši **953 746,63 Kč**. Nejedná se o pohledávky nedobytné ani promlčené. Po lhůtě splatnosti do 30 dnů jsou tři odběratelské faktury v celkové částce 2 700,- Kč.

Na podrozvahovém účtě 948 je evidována pohledávka ve výši 171 645,- Kč (viz odd. C) odst. 8 této zprávy).

Závazky k 31.12.2021 činily celkem **4 743 252,71 Kč**. Jedná se o závazky do doby splatnosti (viz odd. C) odst. 9 této zprávy).

Během inventarizace nebyly zjištěny žádné inventarizační rozdíly. Účetní stavy souhlasí se stavy fyzickými, případně s doloženými doklady. Originály inventurních soupisů jsou uloženy ve spisovně školy.

Kopie Inventarizační zprávy z provedené inventarizace majetku a závazků účetní jednotky Střední průmyslové školy Karviná, příspěvkové organizace za rok 2021 je přiložena.

d) Pronájem nemovitého majetku

Škola pronajímá svěřený nemovitý majetek. Jedná se zejména o pronájem dvou tělocvičen, učeben, bufetu, školního bytu a skladu (viz údaje v elektronické databázi FaMa+). Ve všech případech se jedná o pronájmy do jednoho roku.

Rok 2021 byl z důvodu omezujících protiepidemických opatření v souvislosti s nemocí Covid-19 velmi problematický. Nebylo možno pronajímat tělocvičnu ani učebny, provoz bufetu byl po dobu restrikcí zastaven. Škola přišla o více jak 2/3 výnosů z pronájmu (viz tabulky níže).

V roce 2021 činily **výnosy z pronájmu nemovitostí 195 396,50 Kč**, z toho čisté nájemné 123 807,- Kč, služby spojené s pronájmem (energie, mzdové náklady, odpisy apod.) 71 589,50 Kč.

Celkový objem čistého nájemného byl nižší než v předchozích čtyřech letech.

	<i>výnosy z pronájmu</i>	<i>náklady na služby</i>	<i>čisté nájemné</i>
rok 2017	835 543,00	412 528,00	423 015,00
rok 2018	766 678,00	278 462,00	488 216,00
rok 2019	532 080,00	141 889,00	390 191,00
rok 2020	268 713,00	60 128,00	208 585,00
rok 2021	195 396,50	71 589,50	123 807,00

Tělocvičny jsou pronajímány jak soukromým osobám pro cvičení či míčové hry, tak sdružením, např. Junior Tenis Karviná – výuka tenisu dětí, Survival & Kung-Fu Club Karviná. Zisk z pronájmu TV areálu v roce 2021 klesl ve srovnání s rokem 2020 o 13,57 tis. Kč.

V roce 2021 nebyl zájem o pronájem učeben. Dlouholetí nájemci učeben nahradili většinu svých školení, pořádaných v našich učebnách, distanční formou.

Škola se snažila tyto skutečnosti alespoň částečně ovlivnit, a to hledáním nových způsobů pronájmu. Od června 2021 jsou nově pronajímány další skladové prostory o výměře 22,5 m² pro komerční účely.

	<i>pronájem TV areálu</i>		<i>ostatní pronájmy</i>	
	2020	2021	2020	2021
výnosy celkem	47 425,00	55 350,00	221 288,00	140 046,50
náklady celkem	-10 071,00	-32 605,00	-50 057,00	-38 984,50
daň z příjmu	-1 037,00	0,00	-5 067,00	0,00
hosp. výsledek po zdanění	36 317,00	22 745,00	166 164,00	101 062,00

Prostory školy jsou pronajímány za ceny obvyklé v této lokalitě. Cena u pronájmu velké tělocvičny je stanovena na 250,- Kč/hod., cena u malé tělocvičny činí 100,- Kč/hod., běžné učebny jsou pronajímány za 100 - 250,- Kč/hod. v závislosti na počtu osob a termínu pronájmu, učebna VYT za 250,- Kč/hod. Veškeré ceny pronájmů jsou stanovovány na základě podrobné kalkulace s přihlédnutím k cenám u okolních škol.

Cena za 1 m² skladu činí 40,- Kč/m². Jedná se o cenu obvyklou v této lokalitě.
Cena za 1 m² bytu je stanovena v obdobné výši (55,- Kč/m²) jako je cena u bytů ve vlastnictví Statutárního města Karviná ve shodné lokalitě.

e) Pojištění svěřeného majetku

Od 1.1.2011 rada kraje svým usnesením č. 70/4289 ze dne 15.12.2010 rozhodla o uzavření **centrální pojistné smlouvy** za účelem pojištění veškerého nemovitého, movitého majetku, vozidel a odpovědnosti kraje a jeho příspěvkových organizací. Škola je nyní pojištěna centrálně (viz Pojistná smlouva č. 706-58950-19 – SATUM CZECH s.r.o., Ostrava).

V roce 2021 bylo škole vyplaceno **pojistné plnění** ze strany Generali České pojišťovny a.s. v celkové výši **9 890,- Kč** - za škodu na budově školy (vandalismus).

Dne 14.7.2021 popsal neznámý pachatel modrou barvou z přední strany budovy u vchodu skleněné výplně 3 oken, plastové rámy oken, plechové parapety, pilíř a dlaždici žulové dlažby. Finanční prostředky byly použity na odstranění graffiti.

Na náhradách způsobených **škod na zdraví** (školní úrazy žáků) bylo poškozeným v roce 2021 vyplaceno celkem **14 000,- Kč**.

6 Vyhodnocení přínosu doplňkové činnosti

Přílohou č. 2 ke Zřizovací listině č. ZL/093/2001 je škole vymezena tato doplňková činnost:

1. *provádění rekvalifikačních, odborných a vzdělávacích kurzů, školení a jiných vzdělávacích akcí včetně zprostředkování*
2. *svářečské kurzy včetně přezkoušení*
3. *svařování*
4. *truhlářství*
5. *obráběčství*
6. *zámečnictví*
7. *pronájem majetku*
8. *pořádání kulturních produkcí, zábav, přehlídek a obdobných akcí*
9. *provozování tělovýchovných a sportovních zařízení a organizování sportovních činností*

Na zmíněné činnosti (vyjma pronájmů) má škola rovněž živnostenská oprávnění.

V rámci doplňkové činnosti jsme v roce 2021 dosáhli těchto výsledků:

Výnosy	653 527,16 Kč
Náklady	- 410 973,10 Kč
Zisk před zdaněním	242 554,06 Kč
Daň z příjmu	- 36,52 Kč
Zisk po zdanění	242 517,54 Kč

V porovnání s rokem s rokem 2020 došlo ke snížení zisku z doplňkové činnosti (- 46,9 tis. Kč). Důvodem zhoršeného hospodářského výsledku bylo zejména snížení zisku u krátkodobých pronájmů tělocvičny a učeben v souvislosti s epidemií Covid-19 (-78,67 tis. Kč).

Informace o pronájmech nemovitého majetku je uvedena podrobně v oddíle C) odst. 5d) této zprávy.

Podrobný rozpis nákladů a výnosů doplňkové činnosti dle jednotlivých okruhů je vyčíslen v Tabulce č. 6 přílohy této zprávy.

Škola má rovněž živnostenská oprávnění na řemeslné činnosti – obráběčství, zámečnictví, truhlářství, svařování. Tyto činnosti nebyly v roce 2021 provozovány z důvodu přetrvávajícího nezájmu ze strany podniků a drobných podnikatelů, přesto však považujeme za přínosné ponechat tuto činnost v okruzích doplňkové činnosti.

V hodnoceném roce 2021 probíhaly na naší škole tyto kurzy:

- obsluha CNC strojů (pro žáky 3. a 4. ročníků)
- kurzy svařování v ochranné atmosféře (pro žáky 3. ročníků)
- kurz „Základy vyšší matematiky“
- „Přípravný kurz anglického jazyka k mezinárodní zkoušce PET“
- „Přípravný kurz anglického jazyka k mezinárodní zkoušce FCE“

Přestože v roce 2021 pokračovala protiepidemická opatření z důvodu nemoci Covid-19 a nekonal se tradiční kurz „Přijímačky nanečisto“, došlo v oblasti pořádání kurzů k nárůstu zisku (+ 31,74 tis. Kč) oproti předcházejícímu roku. Důvodem byl zvýšený zájem o kurz svařování.

V době restriktivních opatření z důvodu nemoci Covid-19 probíhala výuka kurzů po dohodě s účastníky distanční formou.

Pro rok 2022 předpokládáme doplňkovou činnost ve shodném rozsahu.

Doplňková činnost v letech 2015 až 2021
/v tis. Kč/

	2015	2016	2017	2018	2019	2020	2021
výnosy	1 034,91	1 301,80	1 298,37	1 227,65	1 093,28	647,34	653,53
náklady	617,90	770,51	758,44	679,26	586,16	349,33	410,97
daň	29,72	53,07	50,27	51,87	45,47	8,55	0,04
zisk po zdanění	387,28	478,22	489,65	496,51	461,65	289,46	242,52

7 Peněžní fondy

a) Fond odměn (účet 411)

Zdrojem fondu odměn v roce 2021 byl počáteční stav ve výši 217 000,- Kč.
Z uvedeného fondu nebyly v roce 2021 čerpány žádné finanční prostředky.
Fond odměn 411 vykazuje k 31.12.2021 stav ve výši 217 000,- Kč a je plně finančně kryt (viz účet 241 0411).

b) Rezervní fond (účet 413)

Rezervní fond byl ve sledovaném roce tvořen přidělem ze zlepšeného hospodářského výsledku za rok 2020 v částce 114 081,91 Kč.

V roce 2021 nebyl fond čerpán.

Stav rezervního fondu (413) činí k datu 31.12.2021 – 575 766,54 Kč a fond je plně finančně kryt (viz účet 241 0413).

c) Fond investic fondu (účet 416)

Stav fondu investic fondu k 1.1.2021 činil 2 962 649,75 Kč. Dále byl tvořen skutečně obdrženými finančními prostředky na tvorbu odpisů (účelová dotace MSK – ÚZ 205 ve výši 999 000,- Kč), odpisy z doplňkové činnosti za rok 2021 (26 667,- Kč) a odpisy pokrytými ziskem DČ v roce 2021 ve výši 40 609,61 Kč.

Zdroje FI celkem v roce 2021 činily 4 028 926,36 Kč

V roce 2021 jsme z fondu investic použili	1 087 810,93 Kč
- nákup mycího stroje Kärcher	94 414,63 Kč
- posílení zdrojů údržby a oprav	993 396,30 Kč

K 31.12.2021 je **fond investic plně kryt** bankovním účtem FI (241 0416) ve výši 2 941 115,43 Kč.

d) Fond kulturních a sociálních potřeb (účet 412)

Příděl do fondu kulturních a sociálních potřeb (dále jen FKSP) činil v roce 2021 celkem 468 488,- Kč (2 % ročního objemu nákladů zúčtovaných na platy). V souladu s rozpočtem FKSP a Zásadami pro jeho používání bylo celkem použito 467 271,- Kč.

Konečný stav účtu 412 činí ke dni 31.12.2021 celkem 200 214,69 Kč.

Fond je plně finančně kryt:

bankovní účet FKSP (účet 243)	161 199,69 Kč
pokladna FKSP (účet 261)	6 343,00 Kč
příjmy př. období – jedn. příděl 12/2021 (účet 385)	48 247,00 Kč
<u>závazky – neusk.převod fin.prostředků – stravování 12/2021</u>	<u>- 15 575,00 Kč</u>
celkem	200 214,69 Kč

Čerpání fondu kulturních a sociálních potřeb bylo značně ovlivněno opatřeními z důvodu nemoci Covid-19 (např. z důvodu zákazu shromažďování se neuskutečnily plánovaná kulturně společenské akce).

Podrobný rozpis struktury použití fondu 412 je uveden v příloze – Tabulka č. 3 – Tvorba a použití peněžních fondů.

8 Pohledávky

Stav pohledávek k 31.12.2021		953 746,63 Kč
účet 311 0000	Odběratelé	2 700,00 Kč
účet 314 0000	Krátkodobé zálohy (záloha na LSVVZ)	52 000,00 Kč
účet 381 0000	Náklady příštích období	33 493,67 Kč
účet 385 0000	Příjmy příštích období (jednotný přiděl FKSP za 12/2021, přeplatky energií)	106 495,96 Kč
účet 388 0000	Dohadné účty aktivní (projekt Šablony – náklady r.2019-2021, projekt projekt Rodilý mluvčí – náklady 2020-2021)	759 057,00 Kč

Nejedná se o nedobytné pohledávky.

Tři odběratelské faktury v celkové výši 2 700,- Kč (účet 311) jsou po lhůtě splatnosti do 30 dnů. Byly uhrazeny v lednu 2022.

Na podrozvahovém účtě 948 je evidována pohledávka ve výši 171 645,- Kč vůči povinné fyzické osobě M.CH. v souvislosti s náhradou škody (případ krádeže výpočetní techniky ze dne 23.11.1994). Okresní soud v Ostravě rozhodl dne 17.2.2010 č.j. 61 C 24/2009-412 ve prospěch školy. Od roku 2012 probíhá exekuční řízení (viz Usnesení Okresního soudu v Ostravě z 12.8.2011 – č.j. 53 EXE 11838/2011-19). Spisový přehled Exekutorského úřadu v Olomouci (Mgr. Jan Svoboda) je uložen ve spisovně školy. Vzhledem k finanční situaci povinného a tomu, že u něj probíhá současně ještě několik dalších exekucí, nebylo dosud nic vyloženo.

9 Závazky

Stav závazků k 31.12.2021		4 743 252,71 Kč
účet 321	Dodavatelé (neuhrazené faktury do doby splatnosti)	15 200,27 Kč
účet 331	Zaměstnanci (nevyplacené mzdy za prosinec 2021 hotově i bezhotovostně)	1 805 989,00 Kč
účet 336	Zúčtování s institucemi SZ (závazky vůči OSSZ v souvislosti se mzdami za 12/2021)	701 891,00 Kč
účet 337	Zúčtování s institucemi ZP (závazky vůči zdrav.pojišťovnám v souvislosti se mzdami za 12/2021)	302 740,00 Kč
účet 342	Ostatní přímé daně (záloha na daň ze závislé činnosti vztahující se ke mzdám za 12/2021)	213 490,00 Kč
účet 374	Přijaté krátkodobé zálohy na transfery (Příspěvek MSK – ÚZ 137)	108 000,00 Kč
účet 378	Ostatní krátkodobé závazky (penzijní připojištění, odborové příspěvky v rámci mezd za 12/2021, zálohy LSVVZ)	94 370,00 Kč
účet 383	Výdaje příštích období (neuhrazené dod. faktury došlé v 01/2022...)	149 785,45 Kč
účet 384	Výnosy příštích období (platby přijaté v r.2021 představující výnosy r.2022)	450 544,99 Kč

účet 389	Dohadné účty pasivní <i>(kvalifikovaný odhad vodného a stočného za 11 a 12/2021)</i>	10 848,00 Kč
účet 472	Dlouhodobé přijaté zálohy na transfery <i>(projekt Šablony)</i>	890 394,00 Kč

Žádný z výše uvedených závazků není po lhůtě splatnosti.



D) Výsledky kontrol

V průběhu roku 2021 neproběhla žádná veřejnoprávní kontrola.

E) Vyhodnocení plnění povinného podílu (dle zákona č. 435/2004 Sb., o zaměstnanosti, ve znění pozdějších předpisů)

Zaměstnávání občanů se změněnou pracovní schopností je na naší škole dlouholetou tradicí. Každoročně překračujeme povinný čtyřprocentní podíl a není tedy nutné evidovat odběr zboží a služeb od firem zaměstnávajících tyto občany. V roce 2021 na zdejší škole pracovaly 2 osoby se změněnou pracovní schopností (tj. 2 přepočtené osoby), což představuje 4,6 % z celkového počtu zaměstnanců.



Závodní stravování zaměstnanců organizace

Naše škola neprovozuje vlastní zařízení závodního stravování, stravu pro zaměstnance zajišťujeme tedy dodavatelským způsobem u dvou subjektů.

Od 1.1.2017 máme uzavřenou smlouvu o zajištění stravování se **Střední školou techniky a služeb, Karviná**, příspěvkovou organizací, která má zapůjčenu naši výdejnu jídel a poskytuje v ní obědy našim žákům a části našich zaměstnanců.

Cena oběda pro zaměstnance

* cena potravin	30,00 Kč
* režijní náklady	46,00 Kč
* zisk	3,00 Kč
cena oběda celkem	79,00 Kč

Forma úhrady

* z nákladů SPŠ – na základě faktury	20,00 Kč
* z FKSP	25,00 Kč
* strážník	34,00 Kč
celkem	79,00 Kč

Po dohodě s odborovou organizací jsme umožnili také stravování formou **stravovacích poukazů Cheque Déjeuner** (Up Česká republika s.r.o.). Výše hodnoty příspěvku organizace je vždy shodná s cenou obědů ve výdejně jídel (stravenky v hodnotě 80,- Kč – zaměstnanec hradí 35,- Kč). Tato forma stravování je využívána také provozními zaměstnanci v době hlavních a vedlejších prázdnin, kdy SŠTaS stravování nezajišťuje.

V roce 2021, v době kdy byl zastaven provoz výdejny jídel z důvodu protiepidemických opatření v souvislosti s nemocí Covid-19, všichni naši zaměstnanci využívali možnost stravovacích poukazů.

Celkové náklady na stravování zaměstnanců z rozpočtu školy:

rok 2020	151 180,00 Kč
rok 2021	170 840,00 Kč

Nárůst nákladů na stravování je způsoben zvýšením ceny obědů a dále tím, že je nyní stravování umožněno všem zaměstnancům po celý rok (i v době prázdnin a dočasného uzavření výdejny jídel). Rovněž zaměstnanci se specifickými stravovacími potřebami (diety apod.) se nyní stravují.

V souvislosti s novelou § 33 b zákona č. 250/2000 Sb. k 1.1.2021, stanoviskem MŠMT (projednáno na online poradě pořádané MŠMT se zástupci krajských úřadů dne 29.6.2021) a pokynem odd. přímých nákladů KÚ MSK byly náklady na závodní stravování za rok 2021 přeúčtovány z ONIV (ÚZ 33353) na provozní náklady (ÚZ 1), tedy tak, aby výdaje spojené se závodním stravováním nebyly uhrazeny ze státního rozpočtu.

Od 1.1.2022 bude příspěvek na stravování zaměstnanců poskytován výhradně z prostředků FKSP.

F) Poskytování informací podle zákona č. 106/1999 Sb., o svobodném přístupu k informacím, ve znění pozdějších předpisů

V souladu s § 18 zákona č. 106/1999 Sb., o svobodném přístupu k informacím, v platném znění, sdělujeme následující údaje za rok 2021:

- a) počet podaných žádostí o informace
Organizaci nebyla doručena žádná žádost o poskytnutí informací.
- b) počet podaných odvolání proti rozhodnutí
V roce 2021 nebylo podáno žádné odvolání proti rozhodnutí ředitelky školy.
- c) opis podstatných částí každého rozsudku soudu
Žádný soudní rozsudek nebyl v roce 2021 vydán.
- d) výsledky řízení o sankcích za nedodržování tohoto zákona bez uvádění osobních údajů
Organizace nebyla sankcionována.
- e) další informace vztahující se k uplatňování tohoto zákona
Nemáme žádné další informace k uplatňování tohoto zákona.

G) Projednání této zprávy školskou radou a seznámení zaměstnanců

Tato Zpráva o činnosti a plnění úkolů za rok 2021 (dle § 168 odst. 1 písm. h) školského zákona a dle Zásad vztahů kraje k příspěvkovým organizacím bude předána k projednání školské radě dne 14. března 2022. Se zprávou budou prokazatelně seznámeni zaměstnanci školy na poradě dne 2. března 2022.

Karviná 1. března 2022

Ing. Česlava Lukašíková
ředitelka školy

Část C) – G) zpracovala:
Bc. Jana Rožnovjáková, ekonom

Název organizace:
IČ:
Číslo organizace:

Střední průmyslová škola, Karviná, příspěvková organizace
62331515
1214

**Tabulková část ke zprávě o činnosti a plnění úkolů příspěvkové organizace za rok 2021
upravená pro organizace v oblasti školství**

Tabulka č. 1 - Přehled nákladů, výnosů a hospodářský výsledek z hlavní a doplňkové činnosti

Tabulka č. 2 - Přehled o plnění plánu hospodaření

Tabulka č. 3 - Tvorba a použití peněžních fondů

Tabulka č. 4 - Výpočet přípustného objemu prostředků na platy v roce 2021 – nevyplňuje se, nahrazuje výkaz P1-04

Tabulka č. 5 - Stav pohledávek a závazků po lhůtě splatnosti

Tabulka č. 6 - Doplňková činnost dle jednotlivých okruhů

formulář SK405 – Krytí účtů peněžních fondů a závazků z vyúčtování mezd

K tabulkové části příspěvkové organizace přiloženo:

1. Rozvaha příspěvkové organizace sestavená k 31.12.2021
2. Výkaz zisku a ztráty příspěvkové organizace sestavený k 31.12.2021
3. Příloha příspěvkové organizace sestavená k 31.12.2021
4. Výkaz Rozbor plnění výsledku hospodaření (sestava V+N)
5. Závěrečná inventarizační zpráva k 31.12.2021



Přehled nákladů, výnosů a výsledek hospodaření z hlavní a doplňkové činnosti.

62331515 - Střední průmyslová škola, Karviná, příspěvková organizace za období 2021

Ukazatel	Předchozí rok			Hodnocený rok			Vývojový ukazatel		
	Hlavní činnost	Doplňková činnost	Celkem	Hlavní činnost	Doplňková činnost	Celkem	Hlavní činnost	Doplňková činnost	Index celkem v %
	1	2	3=2+1	4	5	6=5+4	7 = 4 - 1	8 = 5 - 2	9=(6-3)/3
Náklady	38 279 590,11	357 882,91	38 637 473,02	41 154 985,13	411 009,62	41 565 994,75	2 875 395,02	53 126,71	7,58
A.I. Náklady z činnosti	38 278 393,44	349 336,00	38 627 729,44	41 154 544,79	410 973,10	41 565 517,89	2 876 151,35	61 637,10	7,61
A.I. 1. Spotřeba materiálu (501)	394 949,98	0,00	394 949,98	607 322,97	5 634,60	612 957,57	212 372,99	5 634,60	55,20
A.I. 2. Spotřeba energie (502)	1 528 283,71	46 477,00	1 574 760,71	1 521 075,55	46 322,50	1 567 398,05	-7 208,16	-154,50	-0,47
A.I. 8. Opravy a udržování (511)	826 751,52	0,00	826 751,52	1 636 914,70	0,00	1 636 914,70	810 163,18	0,00	97,99
A.I. 9. Cestovné (512)	90 995,63	0,00	90 995,63	45 577,00	0,00	45 577,00	-45 418,63	0,00	-49,91
A.I.12. Ostatní služby (518)	1 217 426,06	17 609,00	1 235 035,06	1 180 709,59	29 035,00	1 209 744,59	-36 716,47	11 426,00	-2,05
A.I.13. Mzdové náklady (521)	21 815 297,00	202 529,00	22 017 826,00	23 467 462,00	229 493,00	23 696 955,00	1 652 165,00	26 964,00	7,63
A.I.14. Zákonné sociální pojištění (524)	7 269 205,00	57 065,00	7 326 270,00	7 790 332,00	68 845,00	7 859 177,00	521 127,00	11 780,00	7,27
A.I.15. Jiné sociální pojištění (525)	86 439,00	709,00	87 148,00	95 345,00	856,00	96 201,00	8 906,00	147,00	10,39
A.I.16. Zákonné sociální náklady (527)	758 018,90	3 408,00	761 426,90	793 225,24	4 120,00	797 345,24	35 206,34	712,00	4,72
A.I.17. Jiné sociální náklady (528)	0,00	0,00	0,00	26 400,00	0,00	26 400,00	26 400,00	0,00	100,00
A.I.20. Jiné daně a poplatky (538)	1 500,00	0,00	1 500,00	1 500,00	0,00	1 500,00	0,00	0,00	0,00
A.I.27. Tvorba fondů (548)	13 600,00	0,00	13 600,00	0,00	0,00	0,00	-13 600,00	0,00	-100,00
A.I.28. Odpisy dlouhodobého majetku (551)	3 435 177,00	21 539,00	3 456 716,00	3 349 326,00	26 667,00	3 375 993,00	-85 851,00	5 128,00	-2,34
A.I.35. Náklady z drobného dlouhodobého majetku (558)	823 966,64	0,00	823 966,64	629 084,74	0,00	629 084,74	-194 881,90	0,00	-23,65
A.I.36. Ostatní náklady z činnosti (549)	16 783,00	0,00	16 783,00	10 270,00	0,00	10 270,00	-6 513,00	0,00	-38,81
A.V. Daň z příjmů	1 196,67	8 546,91	9 743,58	440,34	36,52	476,86	-756,33	-8 510,39	-95,11
A.V. 1. Daň z příjmů (591)	1 196,67	8 546,91	9 743,58	440,34	36,52	476,86	-756,33	-8 510,39	-95,11
Výnosy	38 104 215,44	647 339,49	38 751 554,93	40 453 835,20	653 527,16	41 107 362,36	2 349 619,76	6 187,67	6,08
B.I. Výnosy z činnosti	538 344,43	647 140,00	1 185 484,43	1 242 025,66	653 335,00	1 895 360,66	703 681,23	6 195,00	59,88
B.I. 2. Výnosy z prodeje služeb (602)	36 291,00	438 555,00	474 846,00	5 963,00	529 527,50	535 490,50	-30 328,00	90 972,50	12,77
B.I. 3. Výnosy z pronájmu (603)	0,00	208 585,00	208 585,00	0,00	123 807,00	123 807,00	0,00	-84 778,00	-40,64
B.I.14. Výnosy z prodeje dlouhodobého hmotného majetku kromě pozemků (646)	13 600,00	0,00	13 600,00	0,00	0,00	0,00	-13 600,00	0,00	-100,00
B.I.16. Čerpání fondů (648)	225 158,03	0,00	225 158,03	993 396,30	0,00	993 396,30	768 238,27	0,00	341,20
B.I.17. Ostatní výnosy z činnosti (649)	263 295,40	0,00	263 295,40	242 666,36	0,50	242 666,86	-20 629,04	0,50	-7,83
B.II. Finanční výnosy	2 082,42	199,49	2 281,91	2 317,58	192,16	2 509,74	235,16	-7,33	9,98
B.II. 2. Úroky (662)	2 082,42	199,49	2 281,91	2 317,58	192,16	2 509,74	235,16	-7,33	9,98
B.IV. Výnosy z transferů	37 563 788,59	0,00	37 563 788,59	39 209 491,96	0,00	39 209 491,96	1 645 703,37	0,00	4,38
B.IV. 2. Výnosy vybraných místních vládních institucí z transferů (672)	37 563 788,59	0,00	37 563 788,59	39 209 491,96	0,00	39 209 491,96	1 645 703,37	0,00	4,38
Výsledek hospodaření	-174 178,00	298 003,49	123 825,49	-700 709,59	242 554,06	-458 155,53	-526 531,59	-55 449,43	
A.V. Daň z příjmů	1 196,67	8 546,91	9 743,58	440,34	36,52	476,86	-756,33	-8 510,39	
A.V. 1. Daň z příjmů (591)	1 196,67	8 546,91	9 743,58	440,34	36,52	476,86	-756,33	-8 510,39	
C.2. Výsledek hospodaření běžného účetního období	-175 374,67	289 456,58	114 081,91	-701 149,93	242 517,54	-458 632,39	-525 775,26	-46 939,04	



C.2. Výsledek hospodaření běžného účetního období ()	-175 374,67	289 456,58	114 081,91	-701 149,93	242 517,54	-458 632,39	-525 775,26	-46 939,04
--	-------------	------------	------------	-------------	------------	-------------	-------------	------------

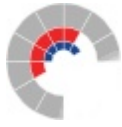

A. I. 11. Aktivace vnitroorganizačních služeb (516)	0,00	0,00	0,00	0,00	0,00	0,00	0,00	0,00	0,00	0,00	0,00	0,00	0,00	0,00	0,00
A. I. 12. Ostatní služby (518)	0,00	1 048 400,00	220 000,00	1 268 400,00	30 000,00	1 298 400,00	0,00	998 098,67	182 610,92	1 180 709,59	29 035,00	1 209 744,59	-87 690,41	-965,00	-6,83%
1. Služby spojů (telekomunikace, internet)	0,00	170 000,00	0,00	170 000,00	0,00	170 000,00	0,00	158 503,06	0,00	158 503,06	0,00	158 503,06	-11 496,94	0,00	-6,76%
2. Nájemné nemovitostí a pozemků	0,00	0,00	0,00	0,00	0,00	0,00	0,00	0,00	0,00	0,00	0,00	0,00	0,00	0,00	
A. I. 13. Mzdové náklady (521)	23 106 000,00	37 000,00	386 000,00	23 529 000,00	250 000,00	23 779 000,00	23 247 002,00	31 900,00	188 560,00	23 467 462,00	229 493,00	23 696 955,00	-61 538,00	-20 507,00	-0,35%
1. Platy zaměstnanců (MŠMT; příspěvek kraje ze zdrojů MPSV; příspěvek na provoz)	22 950 000,00	8 000,00	86 000,00	23 044 000,00	0,00	23 044 000,00	23 008 277,00	3 500,00	39 000,00	23 050 777,00	0,00	23 050 777,00	6 777,00	0,00	0,03%
2. Ostatní platy z jiných zdrojů	0,00	0,00	0,00	0,00	200 000,00	200 000,00	0,00	0,00	0,00	0,00	189 192,00	189 192,00	0,00	-10 808,00	-5,40%
3. OPPP (OON)	86 000,00	29 000,00	150 000,00	265 000,00	50 000,00	315 000,00	71 100,00	28 400,00	149 560,00	249 060,00	23 500,00	272 560,00	-15 940,00	-26 500,00	-13,47%
4. Použití fondu odměn	0,00	0,00	150 000,00	150 000,00	0,00	150 000,00	0,00	0,00	0,00	0,00	0,00	0,00	-150 000,00	0,00	-100,00%
5. Odstupné	0,00	0,00	0,00	0,00	0,00	0,00	0,00	0,00	0,00	0,00	0,00	0,00	0,00	0,00	
6. Náhrady za dočas. prac. neschopnost	70 000,00	0,00	0,00	70 000,00	0,00	70 000,00	167 625,00	0,00	0,00	167 625,00	2 311,00	169 936,00	97 625,00	2 311,00	142,77%
A. I. 14. Zákonné sociální pojištění (524)	7 786 000,00	3 000,00	79 700,00	7 868 700,00	67 000,00	7 935 700,00	7 775 967,00	1 183,00	13 182,00	7 790 332,00	68 845,00	7 859 177,00	-78 368,00	1 845,00	-0,96%
A. I. 15. Jiné sociální pojištění (525)	96 000,00	0,00	1 000,00	97 000,00	1 000,00	98 000,00	95 166,00	15,00	164,00	95 345,00	856,00	96 201,00	-1 655,00	-144,00	-1,84%
A. I. 16. Zákonné sociální náklady (527)	523 000,00	25 000,00	93 900,00	641 900,00	4 000,00	645 900,00	487 396,48	180 134,54	125 694,22	793 225,24	4 120,00	797 345,24	151 325,24	120,00	23,45%
A. I. 17. Jiné sociální náklady (528)	0,00	0,00	0,00	0,00	0,00	0,00	0,00	0,00	26 400,00	26 400,00	0,00	26 400,00	26 400,00	0,00	100,00%
A. I. 18. Daň silniční (531)	0,00	0,00	0,00	0,00	0,00	0,00	0,00	0,00	0,00	0,00	0,00	0,00	0,00	0,00	
A. I. 19. Daň z nemovitostí (532)	0,00	0,00	0,00	0,00	0,00	0,00	0,00	0,00	0,00	0,00	0,00	0,00	0,00	0,00	
A. I. 20. Jiné daně a poplatky (538)	0,00	2 000,00	0,00	2 000,00	0,00	2 000,00	0,00	1 500,00	0,00	1 500,00	0,00	1 500,00	-500,00	0,00	-25,00%
A. I. 22. Smluvní pokuty a úroky z prodlení (541)	0,00	0,00	0,00	0,00	0,00	0,00	0,00	0,00	0,00	0,00	0,00	0,00	0,00	0,00	
A. I. 23. Jiné pokuty a penále (542)	0,00	0,00	0,00	0,00	0,00	0,00	0,00	0,00	0,00	0,00	0,00	0,00	0,00	0,00	
A. I. 25. Prodaný materiál (544)	0,00	0,00	0,00	0,00	0,00	0,00	0,00	0,00	0,00	0,00	0,00	0,00	0,00	0,00	
A. I. 26. Manka a škody (547)	0,00	0,00	0,00	0,00	0,00	0,00	0,00	0,00	0,00	0,00	0,00	0,00	0,00	0,00	
A. I. 27. Tvorba fondů (548)	0,00	0,00	0,00	0,00	0,00	0,00	0,00	0,00	0,00	0,00	0,00	0,00	0,00	0,00	
A. I. 28. Odpisy dlouhodobého majetku (551)	0,00	1 492 000,00	1 852 059,00	3 344 059,00	28 000,00	3 372 059,00	0,00	1 498 242,00	1 851 084,00	3 349 326,00	26 667,00	3 375 993,00	5 267,00	-1 333,00	0,12%
1. Odpisy majetku pořízeného z inv. transferu	0,00	0,00	1 851 084,00	1 851 084,00	0,00	1 851 084,00	0,00	0,00	1 851 084,00	1 851 084,00	0,00	1 851 084,00	0,00	0,00	0,00%

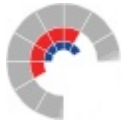

2. Výnosy za stravování (žáci a klienti, v DČ cizí)	0,00	0,00	0,00	0,00	0,00	0,00	0,00	0,00	0,00	0,00	0,00	0,00	0,00	0,00	0,00	
3. Výnosy za stravování (zaměstnanci)	0,00	0,00	0,00	0,00	0,00	0,00	0,00	0,00	0,00	0,00	0,00	0,00	0,00	0,00	0,00	
4. Výnosy z prodeje fakultativních služeb	0,00	0,00	0,00	0,00	0,00	0,00	0,00	0,00	0,00	0,00	0,00	0,00	0,00	0,00	0,00	
5. Výnosy z příspěvků na péči	0,00	0,00	0,00	0,00	0,00	0,00	0,00	0,00	0,00	0,00	0,00	0,00	0,00	0,00	0,00	
6. Úhrady zdravotních pojišťoven	0,00	0,00	0,00	0,00	0,00	0,00	0,00	0,00	0,00	0,00	0,00	0,00	0,00	0,00	0,00	
B. I. 3. Výnosy z pronájmů (603)	0,00	0,00	0,00	0,00	260 000,00	260 000,00	0,00	0,00	0,00	0,00	123 807,00	123 807,00	0,00	-136 193,00	-52,38%	
B. I. 4. Výnosy z prodaného zboží (604)	0,00	0,00	0,00	0,00	0,00	0,00	0,00	0,00	0,00	0,00	0,00	0,00	0,00	0,00		
B. I. 8. Jiné výnosy z vlastních výkonů (609)	0,00	0,00	0,00	0,00	0,00	0,00	0,00	0,00	0,00	0,00	0,00	0,00	0,00	0,00		
B. I. 9. Smluvní pokuty a úroky z prodlení z pronájmů (641)	0,00	0,00	0,00	0,00	0,00	0,00	0,00	0,00	0,00	0,00	0,00	0,00	0,00	0,00		
B. I. 10. Jiné pokuty a penále (642)	0,00	0,00	0,00	0,00	0,00	0,00	0,00	0,00	0,00	0,00	0,00	0,00	0,00	0,00		
B. I. 11. Výnosy z vyřazených pohledávek (643)	0,00	0,00	0,00	0,00	0,00	0,00	0,00	0,00	0,00	0,00	0,00	0,00	0,00	0,00		
B. I. 12. Výnosy z prodeje materiálu (644)	0,00	0,00	0,00	0,00	0,00	0,00	0,00	0,00	0,00	0,00	0,00	0,00	0,00	0,00		
B. I. 13. Výnosy z prodeje DDNM (645)	0,00	0,00	0,00	0,00	0,00	0,00	0,00	0,00	0,00	0,00	0,00	0,00	0,00	0,00		
B. I. 14. Výnosy z prodeje DDHM kromě pozemků (646)	0,00	0,00	0,00	0,00	0,00	0,00	0,00	0,00	0,00	0,00	0,00	0,00	0,00	0,00		
B. I. 15. Výnosy z prodeje pozemků (647)	0,00	0,00	0,00	0,00	0,00	0,00	0,00	0,00	0,00	0,00	0,00	0,00	0,00	0,00		
B. I. 16. Čerpání fondů (648)	0,00	0,00	2 640 000,00	2 640 000,00	0,00	2 640 000,00	0,00	0,00	993 396,30	993 396,30	0,00	993 396,30	-1 646 603,70	0,00	-62,37%	
B. I. 17. Ostatní výnosy z činnosti (649)	0,00	0,00	15 000,00	15 000,00	0,00	15 000,00	0,00	0,00	242 666,36	242 666,36	0,50	242 666,86	227 666,36	0,50	1 517,78%	
B. II. Finanční výnosy	0,00	0,00	2 000,00	2 000,00	500,00	2 500,00	0,00	0,00	2 317,58	2 317,58	192,16	2 509,74	317,58	-307,84	0,39%	
B. II. 1. Výnosy z prodeje cenných papírů (661)	0,00	0,00	0,00	0,00	0,00	0,00	0,00	0,00	0,00	0,00	0,00	0,00	0,00	0,00		
B. II. 2. Úroky (662)	0,00	0,00	2 000,00	2 000,00	500,00	2 500,00	0,00	0,00	2 317,58	2 317,58	192,16	2 509,74	317,58	-307,84	0,39%	
B. II. 3. Kurzové zisky (663)	0,00	0,00	0,00	0,00	0,00	0,00	0,00	0,00	0,00	0,00	0,00	0,00	0,00	0,00		
B. II. 4. Výnosy z přecenění reálnou hodnotou (664)	0,00	0,00	0,00	0,00	0,00	0,00	0,00	0,00	0,00	0,00	0,00	0,00	0,00	0,00		
B. II. 6. Ostatní finanční výnosy (669)	0,00	0,00	0,00	0,00	0,00	0,00	0,00	0,00	0,00	0,00	0,00	0,00	0,00	0,00		
B. IV. Výnosy z transferů	31 531 000,00	5 014 400,00	2 362 084,00	38 907 484,00	0,00	38 907 484,00	31 772 820,00	5 182 935,96	2 253 736,00	39 209 491,96	0,00	39 209 491,96	302 007,96	0,00	0,78%	

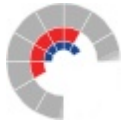

B. IV. 2. Výnosy vybraných místních vládních institucí z transferů (672)	31 531 000,00	5 014 400,00	2 362 084,00	38 907 484,00	0,00	38 907 484,00	31 772 820,00	5 182 935,96	2 253 736,00	39 209 491,96	0,00	39 209 491,96	302 007,96	0,00	0,78%
1. Rozpouštění investičního transferu ve věcné a časové souvislosti	0,00	0,00	1 851 084,00	1 851 084,00	0,00	1 851 084,00	0,00	0,00	1 851 084,00	1 851 084,00	0,00	1 851 084,00	0,00	0,00	0,00%
2. Výnosy z transferů - zřizovatel	0,00	5 014 400,00	0,00	5 014 400,00	0,00	5 014 400,00	0,00	5 182 935,96	0,00	5 182 935,96	0,00	5 182 935,96	168 535,96	0,00	3,36%
3. Dotace na provoz ze SR (příspěvek kraje ze zdrojů MPSV)	31 531 000,00	0,00	469 000,00	32 000 000,00	0,00	32 000 000,00	31 772 820,00	0,00	370 652,00	32 143 472,00	0,00	32 143 472,00	143 472,00	0,00	0,45%
4. Ostatní ministerstva a fondy	0,00	0,00	0,00	0,00	0,00	0,00	0,00	0,00	0,00	0,00	0,00	0,00	0,00	0,00	
5. Jiné ÚSC, Regionální rada	0,00	0,00	42 000,00	42 000,00	0,00	42 000,00	0,00	0,00	32 000,00	32 000,00	0,00	32 000,00	-10 000,00	0,00	-23,81%
6. Ze zahraničí	0,00	0,00	0,00	0,00	0,00	0,00	0,00	0,00	0,00	0,00	0,00	0,00	0,00	0,00	
7. Ostatní	0,00	0,00	0,00	0,00	0,00	0,00	0,00	0,00	0,00	0,00	0,00	0,00	0,00	0,00	
8. Na krytí DČ	0,00	0,00	0,00	0,00	0,00	0,00	0,00	0,00	0,00	0,00	0,00	0,00	0,00	0,00	
C. Výsledek hospodaření															
C. I. VH před zdaněním	0,00	-597 000,00	-249 600,00	-846 600,00	250 500,00	-596 100,00	0,00	-499 242,00	-201 467,59	-700 709,59	242 554,06	-458 155,53	145 890,41	-7 945,94	
C. I. 1. VH před zdaněním ()	0,00	-597 000,00	-249 600,00	-846 600,00	250 500,00	-596 100,00	0,00	-499 242,00	-201 467,59	-700 709,59	242 554,06	-458 155,53	145 890,41	-7 945,94	
C. II. VH po zdanění	0,00	-597 000,00	-250 000,00	-847 000,00	250 000,00	-597 000,00	0,00	-499 242,00	-201 907,93	-701 149,93	242 517,54	-458 632,39	145 850,07	-7 482,46	
C. II. 1. VH po zdanění ()	0,00	-597 000,00	-250 000,00	-847 000,00	250 000,00	-597 000,00	0,00	-499 242,00	-201 907,93	-701 149,93	242 517,54	-458 632,39	145 850,07	-7 482,46	

Tvorba a použití peněžních fondů

ORGANIZACE					
IČ:	62331515	ORG:	1214		
Název:	Střední průmyslová škola, Karviná, příspěvková organizace				
Ulice	Žižkova	Č. p.:	1818	Č. or.:	1a
Obec:	Karviná	PSČ:	733 01		

KONTAKTNÍ OSOBA (OSOBA, KTERÁ FORMULÁŘ VYPLNILA, POPŘ. JE MOŽNO JI V SOUVISLOSTI S FORMULÁŘEM KONTAKTOVAT)					
Jméno:	Jana	Příjmení:	Rožnovjáčková		
Tel./mob.:	596 348 161	E-mail:	ekonom@sps-karvina.cz		

FOND INVESTIC (416)	
Ukazatel	Kč
Stav fondu investic k 1. 1. 2021	2 962 649,75
Tvorba fondu	
Příděl z odpisů dlouhodobého majetku (416.0311-0319)	1 066 276,61
Investiční příspěvek z rozpočtu zřizovatele (416.032x)	0,00
Investiční dotace ze státních fondů, jiných veřejných rozpočtů a ostatní tvorba fondu (416.033x)	0,00
Příjmy z prodeje svěřeného dlouhodobého majetku (416.034x)	0,00
Peněžní dary a příspěvky od jiných subjektů (416.035x)	0,00
Příjmy z prodeje vlastního majetku PO (416 036x)	0,00
Převod z rezervního fondu (416.037x)	0,00
Zdroje fondu celkem	4 028 926,36
Použití fondu*	
Investiční akce (416.040x, 416.041x) viz samostatná příloha rozpisu akcí z Portálu majetku za rok 2021	-94 414,63
Čerpání fondu z důvodu neкрыtí finančními prostředky dle § 66 odst. 8 vyhlášky 410/2009 Sb. (416.042x)	0,00
Posílení zdrojů financování oprav a údržby majetku (416.047x)	-993 396,30
z toho: Opravy a údržba dlouhodobého nemovitého majetku - pouze akce v hodnotě nad 40 tis. Kč zavedené v Portálu majetku	993 396,30
Splátky investičních úvěrů a půjček (416.048x)	0,00
Odvod do rozpočtu zřizovatele (416.049x)	0,00
Použití fondu celkem	-1 087 810,93
Stav fondu investic k 31. 12. 2021	2 941 115,43
Z toho finančně kryto	2 941 115,43
Změna stavu za rok 2021	-21 534,32
Příloha z Portálu majetku:	
Soubor	Financování reprodukce majetku - rok 2021.pdf
Komentář:	
Řádek Investiční akce: akce1214/2021/001 - Mycí technika (94 414,63 Kč). Řádek Posílení zdrojů financování oprav a údržby: akce 1214/2015/004 - Rekonstrukce vytápění (133 146,86 Kč), akce 1214/2019/001 - Čištění a nátěr fasády (477 914,91 Kč), akce 1214/2020/001 - Výměna dveří (171 180,- Kč), akce 1214/2020/002 - Výměna podlahy v učebnách VYT (121 328,-Kč), akce 1214/2021/003 - Výměna podlahy v uč.technologie (89 826,53 Kč). Z provozních prostředků hrazeno celkem 398,18 tis. Kč, jedná se o následující akce: 1214/2020/005 - Malování a nátěry, 1214/2021/002 - Oprava osvětlení v učebnách, 1214/2021/004 - Výměna poškozeného venkovního označení, 1214/2021/005 - Seřízení a promazání oken, 1214/2022/001 - Havarijní oprava EZS.	

DOPLŇUJÍCÍ ÚDAJE K FONDU INVESTIC

Ukazatel	Kč
Stav běžného účtu fondu investic k 31. 12. 2021 (účet 241.0xxx)	2 941 115,43
z toho:	
Volné zdroje rezervované na použití v následujících letech (např. kumulace zdrojů na akce významnějšího charakteru)	1 780 000,00
Prostředky vyčleněné na případné spolufinancování akcí navržených ke schválení z rozpočtu MSK na reprodukci majetku	850 000,00
Prostředky blokové na případné předfinancování výdajů projektů spolufinancovaných z ESF	0,00

FKSP (412)

Ukazatel	Kč
Stav FKSP k 1. 1. 2021	198 997,69
Tvorba fondu	
Základní přiděl (412.011x)	468 488,00
Náhrada škod a pojistná plnění od pojišťovny k majetku FKSP (412.013x)	0,00
Peněžní a jiné dary (412.014x)	0,00
Ostatní tvorba fondu	0,00
Zdroje fondu celkem	667 485,69
Použití fondu	
Stravování (412.022x)	-213 550,00
Rekreace (412.023x)	-118 364,00
Kultura, tělovýchova, sport (412.024x)	-22 800,00
Sociální výpomoci (412.025x)	0,00
Peněžní a nepeněžní dary (412.026x a 0290)	-2 000,00
Penzijní připojištění (412.027x)	-106 750,00
Soukromé životní pojištění (412.028x)	0,00
Pořízení majetku (412.0291 - 0295)	0,00
Ostatní použití	-3 807,00
Použití fondu celkem	-467 271,00
Stav FKSP k 31. 12. 2021	200 214,69
Z toho finančně kryto	200 214,69
Změna stavu za rok 2021	1 217,00

Komentář:



REZERVNÍ FOND (413) ZE ZLEPŠENÉHO VÝSLEDKU HOSPODAŘENÍ

Ukazatel	Kč
Stav rezervního fondu k 1. 1. 2021	461 684,63
Tvorba fondu	
Tvorba (413.051x - 056x)	114 081,91
Zdroje fondu celkem	575 766,54
Použití fondu	
Úhrada zhoršeného výsledku hospodaření (413.061x)	0,00
Úhrada sankcí (413.062x)	0,00
Posílení fondu investic se souhlasem zřizovatele (413.063x)	0,00
Překlenutí časového nesouladu mezi výnosy a náklady (413.064x)	0,00
Ostatní čerpání fondu (413.065x- 069x)	0,00
Použití fondu celkem	0,00
Stav rezervního fondu k 31. 12. 2021	575 766,54
Z toho finančně kryto	575 766,54
Změna stavu za rok 2021	114 081,91
Komentář:	

REZERVNÍ FOND (414) Z OSTATNÍCH TITULŮ

Ukazatel	Kč
Stav rezervního fondu k 1. 1. 2021	0,00
Tvorba fondu	
Peněžní dary účelové (414.054x)	0,00
Peněžní dary neúčelové (414.055x)	0,00
Ostatní tvorba (414.056x)	0,00
Zdroje fondu celkem	0,00
Použití fondu	
Úhrada zhoršeného výsledku hospodaření (414.061x)	0,00
Úhrada sankcí (414.062x)	0,00
Posílení fondu investic se souhlasem zřizovatele (414.063x)	0,00
Překlenutí časového nesouladu mezi výnosy a náklady (414.064x)	0,00
Čerpání darů (414.065x)	0,00
Čerpání k dalšímu rozvoji své činnosti (414.068x)	0,00
Ostatní čerpání fondu (414.069x)	0,00
Použití fondu celkem	0,00
Stav rezervního fondu k 31. 12. 2021	0,00
Z toho finančně kryto	0,00
Změna stavu za rok 2021	0,00
Komentář:	



FOND ODMĚN (411)	
Ukazatel	Kč
Stav fondu odměn k 1. 1. 2021	217 000,00
Tvorba fondu	
Příděl ze zlepšeného výsledku hospodaření a z peněžních darů účelově určených na platy (411.031x, 411.032x)	0,00
Ostatní tvorba fondu (411.033x)	0,00
Zdroje fondu celkem	217 000,00
Použití fondu	
Na překročení limitu prostředků na platy (411.041x)	0,00
Na odměny (411.042x)	0,00
Použití fondu celkem	0,00
Stav fondu odměn k 31. 12. 2021	217 000,00
Z toho finančně kryto	217 000,00
Změna stavu za rok 2021	0,00
Komentář:	

22. 3. 2022

datum

Ing. Česlava Lukašítková

za správnost vyhotovení odpovídá

23. 3. 2022

datum

Matějásko Veronika 5768 

za Krajský úřad Moravskoslezského kraje



Stav pohledávek a závazků po lhůtě splatnosti

ORGANIZACE				
IČ:	62331515	ORG:	1214	
Název:	Střední průmyslová škola, Karviná, příspěvková organizace			
Ulice	Žižkova	Č. p.:	1818	Č. or.: 1a
Obec:	Karviná	PSČ:	733 01	

KONTAKTNÍ OSOBA (OSOBA, KTERÁ FORMULÁŘ VYPLNILA, POPŘ. JE MOŽNO JI V SOUVISLOSTI S FORMULÁŘEM KONTAKTOVAT)			
Jméno:	Jana	Příjmení:	Rožnovjáčková
Tel./mob.:	596 348 161	E-mail:	ekonom@sps-karvina.cz

POHLEDÁVKY PO LHŮTĚ SPLATNOSTI				
Členění		Rok 2020 (předchozí)	Rok 2021 (hodnocený)	Rozdíl
Pohledávky celkem		649 825,43	953 746,63	303 921,20
z toho	Po lhůtě splatnosti	0,00	2 700,00	2 700,00
	v tom			
	do 30 dnů	0,00	2 700,00	2 700,00
	do 60 dnů	0,00	0,00	0,00
	do 90 dnů	0,00	0,00	0,00
	do 1 roku	0,00	0,00	0,00
	do 3 let	0,00	0,00	0,00
	starší 3 let	0,00	0,00	0,00
	V soudním nebo exekučním řízení vymáháno	0,00	0,00	0,00
Částka vymožená soudně nebo v exekučním řízení v daném roce		0,00	0,00	0,00
Pohledávky evidované v podrozvahové evidenci		171 645,00	171 645,00	0,00

SOUPIS POHLEDÁVEK PO LHŮTĚ SPLATNOSTI STARŠÍCH NEŽ 1 ROK				
Datum vzniku pohledávky	Identifikace dlužníka	Částka	Druh pohledávky	Stav vymáhání
		0,00		
Příloha (XLSX, XLS, ODS):				
Soubor				

ZÁVAZKY PO LHŮTĚ SPLATNOSTI

Členění		Rok 2020 (předchozí)	Rok 2021 (hodnocený)	Rozdíl
Závazky celkem		4 382 959,09	4 743 252,71	360 293,62
z toho	Po lhůtě splatnosti	0,00	0,00	0,00
	v tom			
	do 30 dnů	0,00	0,00	0,00
	do 60 dnů	0,00	0,00	0,00
	do 90 dnů	0,00	0,00	0,00
	do 1 roku	0,00	0,00	0,00
	do 3 let	0,00	0,00	0,00
	starší 3 let	0,00	0,00	0,00

SOUPIS ZÁVAZKŮ PO LHŮTĚ SPLATNOSTI STARŠÍCH NEŽ 1 ROK

Datum vzniku závazku	Identifikace dlužníka	Částka	Druh závazku	Stav vymáhání
		0,00		

Příloha (XLSX, XLS, ODS):

Soubor

8. 3. 2022

datum

22. 3. 2022

datum

Ing. Česlava Lukašíková

za správnost vyhotovení odpovídá

Matějásko Veronika 5768 

za Krajský úřad Moravskoslezského kraje



Doplňková činnost dle jednotlivých okruhů

ORGANIZACE					
IČ:	62331515	ORG:	1214		
Název:	Střední průmyslová škola, Karviná, příspěvková organizace				
Ulice	Žižkova	Č. p.:	1818	Č. or.:	1a
Obec:	Karviná	PSČ:	733 01		

KONTAKTNÍ OSOBA (OSOBA, KTERÁ FORMULÁŘ VYPLNILA, POPŘ. JE MOŽNO JI V SOUVISLOSTI S FORMULÁŘEM KONTAKTOVAT)			
Jméno:	Jana	Příjmení:	Rožnovjáčková
Tel./mob.:	596 348 161	E-mail:	ekonom@sps-karvina.cz

v Kč

Doplňková činnost (všechny jednotlivé okruhy dle zřizovací listiny)	Výnosy k 31. 12. 2021	Náklady k 31. 12. 2021	Daň z příjmů (účet 591)	Dodatečné odvody daně z příjmů (účet 595)	Hospodářský výsledek po zdanění k 31. 12. 2021
101: Provádění rekvalifikačních, odborných a vzdělávacích kurzů, školení a jiných vzdělávacích akcí včetně zprostředkování	243 229,00	163 574,00	0,00	0,00	79 655,00
105: Obráběčství	0,00	0,00	0,00	0,00	0,00
109: Pronájem majetku	140 046,50	38 984,50	0,00	0,00	101 062,00
117: Svářecské kurzy včetně přezkoušení	214 709,00	175 809,60	0,00	0,00	38 899,40
127: Pořádání kulturních produkcí, zábav, přehlídek a obdobných akcí	0,00	0,00	0,00	0,00	0,00
129: Provozování tělovýchovných a sportovních zařízení a organizování sportovní činnosti	55 350,00	32 605,00	0,00	0,00	22 745,00
132: Truhlářství	0,00	0,00	0,00	0,00	0,00
139: Zámečnictví	0,00	0,00	0,00	0,00	0,00
1167: Ostatní, jinde neuvedené	192,66	0,00	0,00	36,52	156,14
Doplňková činnost organizace celkem	653 527,16	410 973,10	0,00	36,52	242 517,54

Údaje musí být v souladu s účetní závěrkou.



8. 3. 2022

datum

22. 3. 2022

datum

Ing. Česlava Lukaščíková

za správnost vyhotovení odpovídá

Matějásko Veronika 5768 

za Krajský úřad Moravskoslezského kraje



Zajištění finančních prostředků na krytí mezd včetně odvodů

ŠKOLA / ŠKOLSKÉ ZAŘÍZENÍ

RED IZO:	600016676	IČ:	62331515	ORG:	1214	
Název:	Střední průmyslová škola, Karviná, příspěvková organizace					
Ulice	Žižkova	Č. p.:	1818	Č. or.:	1a	
Obec:	Karviná	PSČ:	733 01			

KONTAKTNÍ OSOBA

Jméno:	Jana	Příjmení:	Rožnovjáková	
Tel./mob.:	596 348 161	E-mail:	ekonom@sps-karvina.cz	



Krytí peněžních fondů finančními prostředky	K 31. 12. 2021							
	Stav na účtech fondů + závazky z vyúčt. mezd + VH	Výpočet finančního krytí mezd včetně odvodů						Důvod krytí jinak (nekrytí vč. navrženého opatření k jeho odstranění)
		Pokladna, ceniny 261, 263	Běžný účet 241	Ostatní běžné účet 244, 245	Běžný účet FKSP 243	Kryto jinak	Finančně nekryto	
		Výpočet finančního krytí fondů peněžními prostředky						
Stav finančních prostředků na BÚ + pokl. (261 + 24x)		33 254,00	7 822 410,07	0,00	161 199,69			
Objem cizích prostředků (všechny dlouhodobé a krátkodobé závazky uvedené v rozvaze, mimo závazky z vyúčtování mezd uvedené v řádku níže)	1 719 142,71	26 911,00	1 031 746,10	0,00	0,00	660 485,61	0,00	Kryto krátkodobými pohledávkami, jedná se zejména o neproučtované projekty - viz účet 388
Finanční prostředky na platy za 12/2021 (tzn. všechny závazky z vyúčtování mezd za 12/2021) (331, příp. 333, 336, 337, 338, 342)	3 024 110,00	0,00	3 024 110,00	0,00			0,00	
Fond odměn (411)	217 000,00	0,00	217 000,00	0,00		0,00	0,00	
FKSP (412)	200 214,69	6 343,00	32 672,00	0,00	161 199,69	0,00	0,00	
Rezervní fond tvořený ze zlepšeného výsledku hospodaření (413)	575 766,54	0,00	575 766,54	0,00		0,00	0,00	
Rezervní fond z ostatních titulů (414)	0,00	0,00	0,00	0,00		0,00	0,00	
Fond investic (416)	2 941 115,43	0,00	2 941 115,43	0,00		0,00	0,00	
Výsledek hospodaření běžného účetního období (dále VH) (493)	-458 632,39	0,00	0,00	0,00	0,00	0,00	-458 632,39	
Celkem fondy + mzdy 12/2021 + VH	8 218 716,98	33 254,00	7 822 410,07	0,00	161 199,69	660 485,61	-458 632,39	
Rozdíl		0,00	0,00	0,00	0,00			



14. 3. 2022

datum

24. 3. 2022

datum

Ing. Česlava Lukaščíková

za správnost vyhotovení odpovídá

Matějásko Veronika 5768 

za odbor školství, mládeže a sportu

